EL DIARIO PALENTINO

(Depósito Legal: P-2-1958)
Razón Social: «El Diario Palentino - El Día de Palencia, S. L.». Mayor, 99

(Franqueo Concertado)

EL DIA DE PALENCIA

Director: ANTONIO ALAMO SALAZAR

Teléfonos: Dirección y Redacción: 74 48 22; Anuncios y Suscripciones: 74 04 17; Administración: 74 02 58
Mayor, 99

Apartado de Correos, 17

SABADO 11 AGOSTO 1979

N.º REFUNDIDO 11.788
Fundado en 1882 y 1890

15 PESETAS

EL REY EN MALLORCA

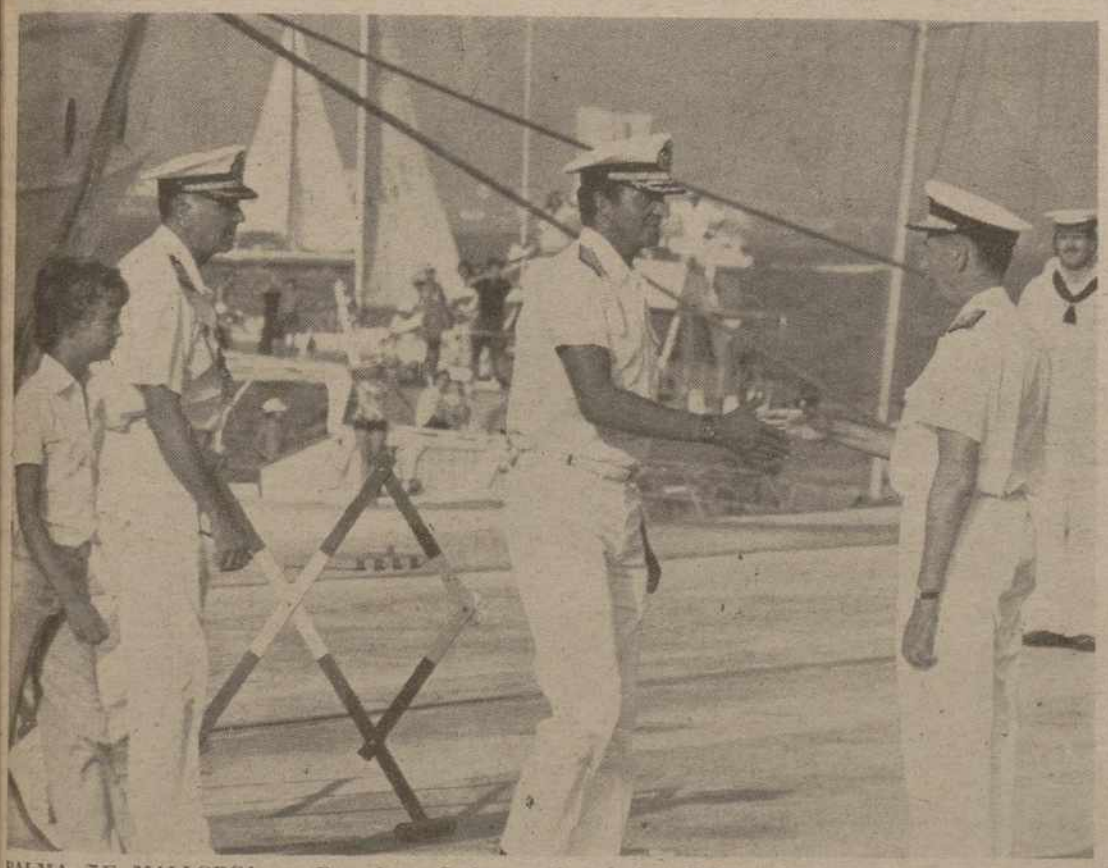

PALMA DE MALLORCA. — Don Juan Carlos y el príncipe Felipe, después de desembarcar del buque escuela «Juan Sebastián Elcano», saludan a las autoridades.—(Telefoto AP-Europa Press)

AYUDA ESPAÑOLA A GUINEA ECUATORIAL

(PAGINA 17)

ATRACADORES DETENIDOS

VICH (Barcelona). — Han sido detenidos ocho delincuentes juveniles autores de siete atracos con un botín superior a los cinco millones de pesetas e importante armamento. Los detenidos son (arriba): S. Serrano, Amadeo Caselles, Pedro Costa, José Caselles, Ana Taboada, Ramón Mas, Jorge Solasegales y Juan Expósito. (Telefoto EFE)

UN TAXISTA ASESINADO EN MADRID

(PAGINA 18)

SUAREZ EN QUITO

QUITO (Ecuador). — Adolfo Suárez, presidente del Gobierno español a su llegada a la ciudad de Quito para asistir a la tranmisión del Mando del presidente constitucional Jaime Roldós. Acompañado por miembros del Consejo Supremo del Gobierno Militar, que deja el poder. Suárez pasa revista a las tropas que rindieron honores, en el aeropuerto Mariscal Sucre.—(Telefoto AP-Europa Press)

(PAGINA 8)

LOTERIA NACIONAL

70129

Dieciseis millones

(PAGINA 24)

M.C.D.2022

VENTA DE PISOS

16 viviendas en construcción DE PROTECCION OFICIAL Grupo I. Calle Santiago de Palencia.

Modelo Tipo B — 4 dormitorios, salón - estar, cocina, dos cuartos de baño.

Modelo Tipo C y D — 3 dormitorios, salón - estar, cocina, cuarto de baño.

EXTERIORES — PLAZA GARAJE — SERVICIOS CENTRALES

Forma de pago: Contrato 600.000. Resto a convenir.

Autorizado a percibir cantidades a cuenta por la Delegación Provincial del M. de Obras Públicas y Urbanismo.

Entregas avaladas por el Banco de Castilla en Palencia.

Información y venta:

CONSTRUCCIONES CASAN

Oficinas: Fernando Magno, 10, (entre Cine Avenida y Casas del Hogar), 7 - 10 tarde. Teléfonos: 72 68 88 - 72 50 44.

Dietario

DOMINGO, 12 AGOSTO 1979

SANTORAL. — Santos: Agilberta, virgen; Aniceto y Focio, Casiano, Herculano, obispos; Euplo, Félix y Felicísimo, Gerardo, Juan, Gratiliano y Felicísima, Macario y Julián, mártires; Muiredac, ob.; Porcario y Segene, abad; Sergio y Esteban.

Sale el sol a las 7,22 horas y se pone a las 21,15 horas. — Sale la luna a las 22,48 horas y se pone a las 11,29 horas.—Cuarto menguante el 14.

EFEMERIDES

1450: Los caballeros de Carlos VII de Francia ocupan Cherburgo: La guerra de los cien años toca a su fin.

1566: Hija de Felipe II de España y de su tercera esposa, Isabel de Valois, nace en Balsain (Segovia), Isabel Clara Eugenia, que sería nombrada por su padre gobernadora de los Países Bajos.

1792: Con la protección de Carlos IV, el italiano Vicente Lunardi hace su primera ascensión en globo, en Madrid. Partió del Buen Retiro y fue a caer en Daganzo, a cinco leguas de la Corte.

1809: La guarnición defensora del Castillo de Montjuich, de Gerona, capitula ante los franceses, cuando ya la fortaleza era casi un montón de ruinas.

1831: Nace Elena Petrowna Hahn Blavatsky, fundadora de la Teosofía.

1836: Motín de la Granja. Las tropas que se encontraban en el Real Sitio, capitaneadas por sus sargentos, pidieron a la reina María Cristina que restableciera la Constitución de 1812 y destituyera a determinados personajes.

1848: Muere el inventor de la locomotora, Jorge Stephenson.

1929: Se inaugura en Berlín el primer Congreso Mundial del Anuncio.

1974: Los nueve países miembros establecieron en toda la nación el Seguro Social Obligatorio.

1944: Fallece el arabista y filólogo español, Miguel Asín Palacios.

1974: Los nueve países miembros de la Comunidad Económica Europea deciden reconocer diplomáticamente al Gobierno de Guinea-Bissau.

1977: Unión de Centro Democrático es legalizada como partido.

1978: El Papa Pablo VI es enterrado en la Basílica de San Pedro.

PALENCIA AL DIA

EL "PUENTE" DE AGOSTO

Estamos en pleno "puente de agosto". Se inició en la tarde del viernes y se prolongará hasta pasados la Virgen o San Roque, para empalmar en muchos casos con el próximo fin de semana.

En un mes de plenitud vacacional, como suele serlo este octavo del año, quizás pase con menos fuerza de atracción "un puente", aunque no faltan los "partidarios", los adeptos e incluso los obsesionados con estos "empalmes de descanso", como a lo largo de todo el resto de los doce meses. Pero además se da la circunstancia de que en este malhadado 1979, con una clara y ostensible disminución del turismo extranjero, se ha producido, a juzgar por las quejas hoteleras de los lugares veraniegos, un recorte también de los "nacionales" que habitualmente eran veraneantes de mes o de quincena y que, apretándose el cinturón, ¡qué remedio queda!, se han unido a los del "fin de semana" o a los "puentistas".

Este "puente" que se presenta caluroso por nuestros pagos, se ha iniciado, por eso del petróleo, "a media luz", pues entran en vigor las medidas gubernamentales sobre alumbrado público, que a juzgar por la oscuridad de bastantes de nuestras calles —incluida la Mayor— poco, suponemos, puede efectarnos.

Con calor y oscuras para el retorno, pues, el "puente" lleva a los viajeros o bien a las playas santanderinas o bien, y más principalmente, a nuestros pueblos, pues la geografía provincial palentina se presenta repleta de fiestas patronales, mientras las cosechadoras van terminando una labor, que, digámoslo de pasada, sólo medianos frutos va a producir.

Es un "puente" pues, provincial. Con "P" de Palencia. Desde Reinoso, con su playa y Dueñas, hasta Cervera de Pisuerga o Velilla del Río Carrión, andan con fiestas patronales. De Peñalabra al Cerrato, vamos. Que la fiesta sea con todos y que la prudencia en la carretera contribuya a la felicidad de estas alegres y, en este caso "palentinas" mini-vacaciones.

Que pueblos, piscinas, montes y ríos reciban a los visitantes, con la seguridad de que la ciudadanía de todos, va a contribuir al feliz descanso y al jolgorio sano sin deteriores de ninguna clase. La ecología también presente en todos.

DIARIO DE AVISOS

FARMACIAS DE GUARDIA

Servicio nocturno: Todos los días, a partir de las once de la noche: D. Agricio Herrero (Mayor, 34).

Sábado, 11: D. Sabiniano Durántez (Burgos, 4), y Dña. María del Carmen Aller (Avda. General Cisneros, 29).

Domingo, 12: D. Rafael Becerril (Colón, 24); Dña. Eulalia Barbero (Pl. Cervantes, 1), y D. José Fernando Aragón (Polígono Residencial).

Lunes, 13: D. José María Fernández (Mayor, 48), y Dña. María del Carmen Gutiérrez (María de Molina, 12).

CUPON PRO CIEGOS

En el sorteo celebrado el día 10 de agosto, ha resultado premiado con 6.250 pesetas, el número 209, y con 625 pesetas, todos los números terminados en 09.

DIARIO GACETA

Cartelera

TEATRO PRINCIPAL

Hoy: 5-8 y 10,45 noche
El grandioso éxito
«PECANDO EN FAMILIA»
Lo más divertido y picante del cine italiano
Mayores 18

CINE REY DON SANCHO

Hoy: 5-8 y 10,45 noche
Un gran éxito
¡¡Un gran estreno!!
Un filme de
Ingmar Bergman
«EL HUEVO DE LA SERPIENTE»
Con:
Liv Ullman
David Carradine

ORTEGA

5-8 y 10,30. Mayores de 18 años
«DESMADRE A LA AMERICANA»
Una película loca, emocionante y tremendamente divertida

AVENIDA

5-8 y 10,30. Para mayores de 14 y menores con tutores
Terence Hill, en:
«EL GENIO»
Una película cuatrera que usted no podrá olvidar

PROYECCIONES

Continua desde las 4
Mayores de 18 años
«UN CAMINO»
y
«LA VICTIMA NUMERO DIEZ»

CALIFICACION MORAL:

"Pecando en familia" (sin calificar); "El huevo de la serpiente" (3R); "Desmadre a la americana" (sin calificar), "El genio" (2); "Un camino" (S. C.); "La víctima número diez" (3R).

PROGRAMAS DE TVE

DIA 11

PRIMERA CADENA

18,00: **La pantera rosa.** «Episodio núm. 1.053».
18,30: **Los ángeles de Charlie.** «Ángeles en el plató».
20,30: **Informe semanal.**
21,30: **Noticias del sábado.**
— Segunda edición.
22,00: **Sábado cine.** «Un diamante al rojo vivo» (1970).
23,50: **Buenas noches.**
23,53: **Despedida y cierre.**

U. H. F.

18,00: **Retransmisión deportiva.** Campeonato de Europa de las Naciones (natación). Retransmisión en diferido del Campeonato de Europa de las Naciones, de Natación, que se celebró en la ciudad holandesa de Utrecht.
19,30: **LA CLAVE.** «El niño golpeado». El programa «La Clave», ya conocido de los telespectadores, nos ofrece hoy:
— La película «No deseo quererte». (1973).
— Un coloquio sobre «El niño golpeado».
23,25: **Buenas noches.**
23,30: **Despedida y cierre.**

DIA 12

PRIMERA CADENA

«Secuencias» y «Líneas y puntos», Cristóbal Halffter.
10,30: **Apertura y presentación.**
10,31: **Hablamos.**
11,00: **El Día del Señor.** Retransmisión de la Santa Misa desde los estudios de Prado del Rey.
11,45: **Gente joven.**
12,30: **Sobre el terreno.**
13,30: **Siete días.**
14,30: **Noticias del domingo.**
— Primera edición.
15,00: **Clásicos familiares.** «Robin Hood». El hombre más poderoso y valiente de Nottinghan y su fiel servidor, el arquero O'Leslie, planean la captura de Robin Hodd, el amigo de los débiles. El momento se les presenta cuando Robin ofrece su vida a cambio de la del leñador, que de forma arbitraria ha sido detenido y será ejecutado.
15,30: **FANTASTICO.**
19,00: **Dick Turpin.** «El héroe». Dirección: Charles Crichton. Intérpretes: Richard O'Sullivan, Ch topher Benjamin, Da Daker, Michael Dee Julie Dawn Cole. Sir John Glutton arre un matrimonio entre bella Phyllida Tranter su ayudante el capit Spiker. El joven Ni desesperadamente e morado de la joven, tr por todos los medios impedir el matrimon actuando como Dick T pin.
19,30: **625 líneas.** Los programas de la p xima semana presentad de forma amena.
20,30: **Estrellas españolas la Opera.** El programa de hoy tará dedicado a Pilar L rengar.
21,30: **Noticias del domingo**
— Segunda edición.
22,00: **El regreso del Santo. «Duelo en Venecia».**
23,00: **Escrito en América.** «La galera» ,de Mam Mújica Láinez.
23,50: **Buenas noches.**
23,53: **Despedida y cierre.**

U. H. F.

15,15: **Carta de ajuste.** The Monkees.
15,30: **Presentación y avance**
15,31: **Pipi Calzaslargas.** «Pipi en la isla de Ta tua».
16,00: **Lucas Tanner.** «Paga los dos dólares»
17,00: **Los casos de Rockfor** «La crisis de Dexter»
18,00: **Días coh Chubby.** «Episodio núm. 1». En esta serie se sig la historia de un n que vive con sus padr en Suecia. Su padre, emigrante italiano, en pronto en conflicto la sociedad en que vi agravándose el hec con la rescisión de contrato laboral. El n acusa con su compor miento todos estos alti jos familiares.
18,30: **Panorama musical.** «La educación musi del niño» (IX).
19,00: **Concierto.** Obras de Borodin Tchaikowsky.
20,00: **Filmoteca TV.** «Patinazo» (1972).
21,30: **La danza.** «Ana Karenina» (II).
22,15: **A FONDO.** «Número 185».
23,25: **Buenas noches.**
23,35: **Despedida y cierre.**

†

EL JOVEN

ANGEL MARTIN GONZALEZ

Falleció en Verín (Orense)
EL DIA 10 DE AGOSTO DE 1979
A los 20 años de edad
— D. E. P. —

Sus desconsolados padres Angel Martín Melero y Victoria González Zumel; hermanos María Julia, María del Carmen y Jesús; abuela paterna Ignacia Melero Bello; abuela materna Felisa Zumel; tíos, primos y demás familia,

Suplican una oración por el eterno descanso de su alma.

Conducción del cadáver: Tendrá lugar, el día 12, a las doce de la mañana en el cementerio de Nuestra Señora de los Angeles, de Palencia.

Funeral: El lunes, día 13, a las siete y media de la tarde, y a continuación la misa de familia.

Iglesia parroquial: Santa Marina.

Casa mortuoria: Asterio Mañanós, 2.

M.C.D.2022

ACTUALIDAD LOCAL

RETABLILLO

UNOS LETREROS

Más que letreros, gritos. Aparecieron ayer atados a algunos árboles, en la zona de las Casas del Hogar. El letrero pone esto en boca del árbol: «Dejadme vivir»...

Al tejer el comentario no sabemos si se trata de letreros oficiales. Del Ayuntamiento, vaya, donde el tema preocupa seriamente. Acaso sean de los ecologistas, siempre dispuestos a librar generosamente batallas en favor de la naturaleza.

¿A quién piden la vida los árboles? ¿A los automovilistas, que aparcan allí sus vehículos? ¿Acaso a los que se resisten a dejar a un lado por siempre jamás amén el impopular proyecto de talarlos, para ensanchar la carretera? Lo cierto es que los árboles gritan su derecho a la vida. Una vida para nosotros.

En otras partes este tipo de mensaje suele encontrar resonancias prácticas entre la gente. Aquí, desgraciadamente, no. No hace falta más que dar una vuelta tar muy poco en las cuestiones trascendentes. La nuestra es una Democracia consensuada...

Y eso no es bueno. Una de las acusaciones, que con mas insistencia y agresividad se han echado en cara al franquismo, ha sido la falta de oposición. Por ahora las cosas no han variado demasiado.

Teóricamente la oposición existe. La encarnan los partidos de izquierdas, pero bien sabido es el juego que están dando. Por eso, porque pensamos que es absolutamente necesaria, vemos con interés las manifestaciones del sector radical del PSOE, reafirmando el marxismo como su ideología básica.

Particularmente nos encontramos muy lejos de la doctrina socialista, pero nos parece bien que cada partido se defina ante la sociedad sin dar lugar a tantas dudas. Para que el personal sepa, como suele decirse, con quién se gasta los cuartos.

A ver si de una vez para siempre nuestra Democracia encuentra una oposición responsable y coherente, pues sin ella la Demo- [illegible] tela no se perdiera esa faceta típica de nuestro folklore, cual son las danzas regionales. La desaparición de aquellos Grupos de Sección Femenina hacía temer seriamente por la pérdida de los bailes regionales, con tanta paciencia y sacrificio rescatados del olvido. No bastaba, según nuestro criterio, el entusiasmo, que a título personal derrochaban algunas personas, generosamente preocupadas por el tema.

No ha mucho volvíamos de nuevo a la carga. Simultáneamente la sensibilidad palentinista del presidente de la Diputación, Emilio Polo, había conectado con tales planteamientos y así nos lo hacía saber para nuestra satisfacción y tranquilidad. Ni que decir tiene la dosis de optimismo, que el comportamiento del presidente de la Diputación había insuflado en los componentes de ese grupo, que desinteresadamente también libraba su batalla particular por la pervivencia de unos bailes regionales, que les son particularmente queridos.

Creemos que todos hemos avanzado un poco más en nuestras esperanzas al saber que Emilio [illegible] ha planteado el tema ante [illegible]

URALITA AGENCIA OFICIAL DE VENTAS:
Avda. JOSE ANTONIO 17 · tel. 720198 · PALENCIA

Empresa Inmobiliaria de ámbito Nacional, precisa

SECRETARIA DE DIRECCION

para su Delegación en Palencia

Se requiere: — Don de gentes.
— Preferible experiencia en el sector.
— Cuidada presencia.
— Capacidad de trabajo.
— Iniciativa.

Se ofrece: — Alta retribución económica: 550.000 PTAS., mínimas más comisiones.
— Ingreso en plantilla.
— Grandes posibilidades de promoción.

Interesadas, llamar URGENTEMENTE al teléfono 22 57 21, de Valladolid, para concertar entrevista personal.

M.C.D.2022

ACTUALIDAD LOCAL

Recuerdos viejos

Víctimas del rayo, mueren 2 labradores en CEVICO NAVERO

PRESIDENCIA FEMENINA PARA LA "CORRIDA GOYESCA"

EL "REAL DE LA FERIA", AL BARRIO DE MARIA CRISTINA

Hace 75 años

12 DE AGOSTO DE 1904

Otra vez las tormentas, cobrándose vidas humanas. Aquel día, en Cevico Navero. Hallábanse en el campo, pago de «Las Sardinas», varias personas ocupadas en faenas de la recolección, cuando se cubrió el cielo y se desató la tormenta, con gran aparato eléctrico. Corrieron los trabajadores y se guarecieron en una choza cercana; acababan de entrar, cuando cayó sobre ella un rayo, que dejó muertos en el acto a Bernabé Perote González y a Serapio del Val y aún fue milagroso que la chispa no se cobrará más víctimas, pues todos se encontraban hacinados en el reducido espacio de la choza.

Procedentes de Pamplona llegaron los propietarios del pabellón portátil, que se habría de instalar para dar cinematografía al aire libre durante la feria, según el programa municipal. Inmediatamente iniciaron su montaje, pues querían comenzar a «echar películas» lo antes posible. Tenían un amplio repertorio y no había peligro de agotarlo para la feria.

En el plano oficial, la visita del general director de la Guardia Civil ,que llegaza paar inspeccionar el acuartelamiento de la Institución en Palencia. Llegó a la estación, donde le esperaba un landó, trasladándose seguidamente al Cuartel. Lo visitó todo muy detenidamente y al marcharse felicitó a los jefes de la Benemérita en Palencia por el alto espíritu de sus gentes.

Hace 50 años

12 DE AGOSTO DE 1929

Publicaba la prensa la relación de las señoritas, que en nombre de las mujeres de la capital y de la provincia habrían de presidir en las ferias de San Antolín la «corrida goyesca», organizada p[illegible] la Asoci[illegible] de [illegible]

lertina y que prometía ser el no va más.

Vale la pena recordar los nombres de aquellas gentiles señoritas, que tan encendidos piropos despertaban en la prosa informativa de nuestros colegas de entonces:

Por Palencia, Josefina Diez - Caneja, Arsenia Arroyo, Loreto Buil, Carmen González Regueral y Carmen del Olmo.

Y por la provincia: Paredes de Nava, Amparo Nájera; Carrión, Piedad Fernández Lomana; Saldaña, Angélica Quintana; Villada, Micaela Alonso; Frechilla, Milagros Redondo; Barruelo de Santullán, Pilar Rodríguez Navamuel; Becerril de Campos, Jacoba Pérez; Cervera de Pisuerga, Elada Isasi; Aguilar de Campoo, Marina Millán; Herrera de Pisuerga, Mónica Corral; Osorno, Gloria Alonso; Astudillo, Eugenia Gutiérrez; Ampudia, Carmen Hernández; Villarramiel, Marcela Valverde; Torquemada, Isabel Maté; Baltanás, Lola Velasco; Dueñas, Asunción Nava y Frómista, Paz Serrano.

Gentiles señoritas [illegible]

CRONICA DE LA CIUDAD

SAN TELMO

RAMON HIDALGO (por el Hogar de Ancianos), JOSE LUIS ROMAN Y MIGUELI, (por el Hogar de Jóvenes), CAMPEONES DEL II TROFEO DEL JUEGO DE RANA

Ninguna actividad es pequeña ni inútil si es capaz de acaparar y de los que la presencian. Por otra parte, en esta ciudad de ancianos y muchachos, es peciso saber compaginar actividades en las que ambas generaciones puedan darse la mano y hasta competir en buena liz.

Esta es la razón por la que durante el verano se viene ya jugando durante estos dos últimos años el típico juego de la Rana, pero que siendo un juego aparentemente sencillo y vulgar, se ha convertido en San Telmo en una competición apasionante debido a la amistosa lucha que se establece entre niños, jóvenes y mayores.

Así las cosas se preparó un año más esta competición en la que han intervenido desde niños de diez años hasta ancianos de toda edad sin descontar a jóvenes de 15 a 25 años.

Se hicieron dos grupos jugándose una liguilla por cada grupo clasificándose dos parejas de cada sección para luego jugar entre sí por el sistema de primero contra segundo y viceversa.

La pareja campeona en la liga de chicos fue la formada por Toño y Román, seguidos de Mugueli y Satur quienes pasaron las semifinales con la pareja campeona de ancianos capitaneada por Ramón Hidalgo y seguida de la formada por José María y Luis de la misma sección.

En semifinales ya se vio, un año más, que a veces la experiencia y los años valen más que la agilidad. De hecho a la finalísima pasaron precisamente las dos parejas del hogar de ancianos.

EDUCACION Y CIENCIA

CONVOCATORIA SEPTIEMBRE PRUEBAS MARUREZ GRADUADO ESCOLAR

Para general conocimiento se hace público que desde el 15 al 31 de agosto próximos, quedará abierta la inscripción de matrícula para verificar las pruebas de madur[illegible]

M.C.D.2022

ACTUALIDAD LOCAL

VIDA RELIGIOSA

PARROQUIA DE SANTA MARINA

Durante los días 14, 15 y 16 del actual, se celebrará un solemne triduo en honor del glorioso San Roque con los cultos siguientes:

Día 14 a las siete y media, día 15 a las cinco y media de la tarde, rezo del Santo Rosario, ejercicio del triduo y Santa Misa.

Día 16: Festividad del glorioso San Roque: A las diez de la mañana se hará la tradicional bendición de panes o rosquillas.—A continuación misa solemne que celebrará el Cabildo Catedral.

Por la tarde a las siete y media rezo del Santo Rosario, ejercicio del último día delduo y Santa Misa con sermón a cargo de don Manuel García, canónigo de nuestra Santa Iglesia Catedral.

SUCESOS EN LOS PUEBLOS

INCENDIO FORESTAL, PROVOCADO, EN SAN SALVADOR DE CANTAMUDA

En las inmediaciones de San Salvador de Cantamuda se produjo sobre las 13,30 horas del pasado jueves un incendio con todos los visos de haber sido provocado y que afectó a varias fincas, con el agravante de que rebasó la cerca de un terreno en el que hay un chalet, cerca del cual ardieron 175 pinos.

El valor de los árboles no es grande en sí, pero el siniestro afectó a más de veinte hectáreas que como es de esperar fueron arrasadas.

ARDEN DOS MIL PACAS DE PAJA EN VILLAMEDIANA

Sobre las 2° horas, también del pasado jueves se consumieron en su totalidad a consecuencia de un incendio, dos mil pacas de paja que se encontraban en unas eras, en el término municipal de Villamediana.

Las pacas eran propiedad de Jesús Villafruela y para sofocar el siniestro se avisó a los bomberos de la capital que contaron con la colaboración de los vecinos del pueblo.

Los daños ascienden a cien mil pesetas.

NOTAS Y COMUNICADOS

Comunicado de CC. OO. ante la huelga de gasolineras

«La Unión Provincial de Comisiones Obreras, de Palencia, nos dirigimos a todos los trabajadores de gasolineras, con objeto de expresaros nuestra opinión en relación con la anunciada huelga de trabajadores de Estaciones de Servicio para los días 13 al 16 de agosto.

La intervención el año pasado, supuso para los trabajadores de CAMPSA una amarga experiencia al verse convertidos en instrumentos contrarios a las reivindicaciones de otros trabajadores que defienden sus derechos con los medios a su alcance.

La intervención, asimismo, supone ignorar los derechos que asisten a los trabajadores en huelga, ya que se vulneran las atribuciones que legalmente corresponden a los Comités de Huelga en casos de emergencia o urgencia.

Por todo ello, llamamos a todos a expresar a los compañeros de Estaciones de Servicio nuestro respeto por sus reivindicaciones y los medios que utilizan para alcanzarlos legalmente reconocidos por la Constitución.

Condenamos enérgicamente, por tanto, que los trabajadores de CAMPSA sean utilizados en contra de los intereses de otros compañeros».

Palencia, 11 agosto 1979.

Unión Provincial de CC. OO. de Palencia

LETRAS DE LUTO

Falleció cristianamente en Aguilar de Campoo el pasado 9 de agosto, Mercedes González Tejerina. Durante su estancia en la vida destacó por sus cualidades humanas y por el amor y entrega hacia sus familiares, allegados y numerosas amistades.

Expresamos nuestro sentimiento de condolencia a sus hermanos Jesús, Angelines (religiosa), Benito, Modesta y Prudencia; hermanos políticos Manuel Ruiz, Concha Santos, Carmen Díez y demás familia.

ESCENARIOS Y PANTALLAS

La Gran Temporada Teatral "FERIAS 79" del Teatro Principal

Una auténtica selección de los mejores espectáculos de España

ARTURO FERNANDEZ, PACO MARTINEZ SORIA, JUANJO MENENDEZ, JESUS PUENTE, VICENTE PARRA, ZORI, SANTOS

Ya está todo preparado para la gran campaña teatral "Ferias-79" del Teatro Principal con un desfile ininterrumpido de los grandes éxitos de este año en España; nuestra temporada empezará el día 30 de agosto jueves con la presentación de la extraordinaria compañía de Arturo Fernández con Paula Martel en el estreno de la divertida comedia de Franz D. Gilroy versión de Juan José Arteche "Juego de Noche".

Arturo Fernández actuará sólamente dos días, el jueves 30 y el viernes 21 de agosto.

Los días grandes de la feria 1, 2, 3, y 4 de septiembre, vuelve al escenario de sus éxitos, el fabuloso actor cómico Paco Martínez Soria con su gran creación "Te casas a los sesenta... ¿y qué? Que risas... que carcajadas, con Paco Martínez Soria, que acude fiel a su cita con el público palentino.

Los días 5 y 6 vuelven, los colosos de la risa Juanjo Menéndez y Jesús Puente con Lola Cardona y Marta Puig con "Violines y trompetas". Por primera vez en España la risa obtiene un premio.

El día 7 de septiembre Vicente Parra-Amparo Baró en la mejor comedia de Alfonso Paso "Vamos a contar mentiras".

El sábado 8 y domingo 9, como traca final de ferias los más famosos actores Zori-Santos con un estreno cómico "Antes de entrar dejen salir", lo más cómico y divertido de su vida.

Una auténtica selección de éxitos cómicos, con los mejores actores cómicos de España.

LA CAJA RURAL PROVINCIAL

COMUNICA A SUS CLIENTES, SOCIOS E IMPOSITORES QUE A PARTIR DEL DIA 16 DE AGOSTO ABRIRA AL PUBLICO SUS NUEVAS INSTALACIONES EN PLAZA ABILIO CALDERON

(FRENTE PALACIO DE JUSTICIA)

NUEVOS TELEFONOS

PRESIDENCIA Y DIRECCION: 74 56 70.
SUBDIRECCION: 74 56 80.
OFICINAS: 74 10 11. CUATRO LINEAS.

M.C.D.2022

ACTUALIDAD LOCAL

EL TIEMPO EN LA PROVINCIA DE PALENCIA

ES UNA ATENCION DE
Caja de Ahorros y Préstamos de Palencia

FIN DE SEMANA CALUROSO

El Servicio Meteorológico Nacional nos ha facilitado el siguiente parte relativo al estado del tiempo en la provincia de Palencia. Se recibió en nuestra redacción este mediodía. Es un servicio exclusivo a DIARIO-DIA.

Hay una situación de anticiclón aproximándose a la Península Ibérica. Con 1.025 milibares, está situado a cerca de 200 kms. de la costa coruñesa y se mantendrá sobre España este fin de semana y los cuatro días siguientes, hasta el jueves.

Mientras tanto el cielo permanece cubierto en el litoral cantábrico aunque por la tarde se presentarán grandes claros. Mañana por la mañana volverá a tener nubes, lo cual es de interés para los que deseen ir a pasar el fin de semana.

En cambio, la provincia de Palencia tendrá buen tiempo, con cielos despejados y mínimas de 14 y 13 grados.

Las máximas previstas para hoy oscilarán alrededor de los 27 y 28, incluso 29 grados centígrados, manteniéndose el viento en calma.

Se reafirma pues agosto como mes caluroso.

DATOS DE LA CAPITAL

Parte meteorológico relativo a la capital de la provincia que nos facilitó este mediodía el Observatorio Provincial.

Barómtero: A las 18 horas del viernes, 704'1. A las 8 horas del sábado, 706'0.

Temperaturas: Máxima del viernes, 28'0 grados. Mínima del sábado, 15'8 grados.

Dirección del viento: A las 18 horas del viernes, N-NE. A las 8 horas del sábado, calma.

No se registraron precipitaciones y la humedad relativa media del aire es del 66 por 100.

NUEVA PEÑA TAURINA

En estos días se constituirá en nuestra capital una nueva peña taurina, para lo que ya se ha formado una junta gestora que preside Jesús Miguel Arconada García. Será la "Peña Taurina El Vidriales" y deseamos que su fundación sea augurio de éxitos, tanto para la sociedad como para el novillero palentino titular de la misma.

BAÑISTAS, PASEANTES Y DEPORTISTAS

EL MONTE "EL VIEJO", atracción del verano palentino

MASIVA AFLUENCIA A SUS INSTALACIONES

El monte "El Viejo" es nuestro monte. El de todos los palentinos. El lugar de esparcimiento y recreo más popular, tradicional y querido.

Su emplazamiento es poco menos que privilegiado. Situado a unos siete kilómetros de la capital, cuenta con una extención aproximada de 1.435 Ha. Limita con los términos municipales de Villamuriel de Cerrato, Autilla del Pino, Dueñas y la propia capital.

Este verano el monte es noticia. La cantidad ingente de personas que lo visitan sobrepasa todos los cálculos. Siendo los sábados, domingos y días festivos los de mayor concurrencia. No pretendo ser alarmista, pero los conejos y demás contertulios ya pueden ir pensando en buscarse otro empleo.

La atracción por el monte no es nueva. ¿Quién no ha encontrado, alguna vez, en el monte ese lugar íntimo y recoleto donde hasta el menos versado era un caudal de lirismo? Todavía podemos ver, gracias a Dios, a los que hemos visto siempre en el monte. Los verdaderos amantes del monte. Ellos y su bastón. Ellos y el caminar lento y acompasado, como acariciando el matorral.

Pero todo llega en esta vida. Y llegó el "boom". Eso que también conocen nuestras costas. La masificación.

INSTALACIONES RECREATIVAS

El Ayuntamiento mantiene en el monte "El Viejo" una serie de instalaciones recreativas que propician la masificación. Consecuencia directa de la masificación es el deterioro y la posible destrucción de una zona que a Palencia le es tan necesaria. Pero necesarias son también las instalaciones. Tenemos derecho a disfrutar de unas instalaciones populares bien acondicionadas, y la obligación de conservar y respetar nuestro propio patrimonio. Disfrutemos del monte respetando el monte.

Pero puntualicemos. El complejo deportivo situado en el monte comprende: una piscina, cuatro canchas de tenis, de baloncesto, y dos pistas de cross. Encontrarán también una serie de servicios complementarios como barbacoas, mesas y fuentes que aumentan en gran medida la atracción y el interés por el monte. Paralelamente, los desperdicios que asolan el monte aumentan también. Triste, penoso y lamentable. Pero real como la vida misma.

La misma realidad, cruda y descarnada, presenta la piscina, que ya se ha quedado pequeña.

LAS PISCINAS

La piscina mayor, con una dimensión de 25 por 33 metros y una profundidad máxima de 1'70 metros se ha quedado pequeña. Y por el momento así se va a quedar. ¿La solución? La solución podría estar en las piscinas del "Sotillo".

Pero hablemos de lo que tenemos, lo demás son quimeras.

El mantenimiento de las piscinas corre a cargo de 11 empleados, divididos en dos turnos, mañana y tarde. Se ocupan de la taquilla, la puerta, vestuarios, limpieza del recinto y de la seguridad del bañista.

La Cruz Roja mantiene en las piscinas un puesto de socorro de forma totalmente desinteresado. La labor de estos chicos es loable y muy digna.

En este mismo recinto, el Consejo Superior de Educación Física y Deportes en colaboración con la Federación Española de Natación y el Ayuntamiento de Palencia ha puesto en marcha una campaña de natación bajo el lema: "Ningún niño sin saber nadar".

La campaña consta de dos cursillos. El primero dio comienzo el dos de julio y se clausuró el pasado día 26. El segundo dio comienzo el dos de agosto.

En el cursillo que ha finalizado se han impartido clases a 1.020 niños en el turno de mañana, de 9'30 a 12,30, y a 100 adultos en el turno de tarde, de 8 a 9. El cursillo está dirigido por 13 monitores especializados. De tal forma que la eficacia de la campaña está asegurada.

L. INFANTE

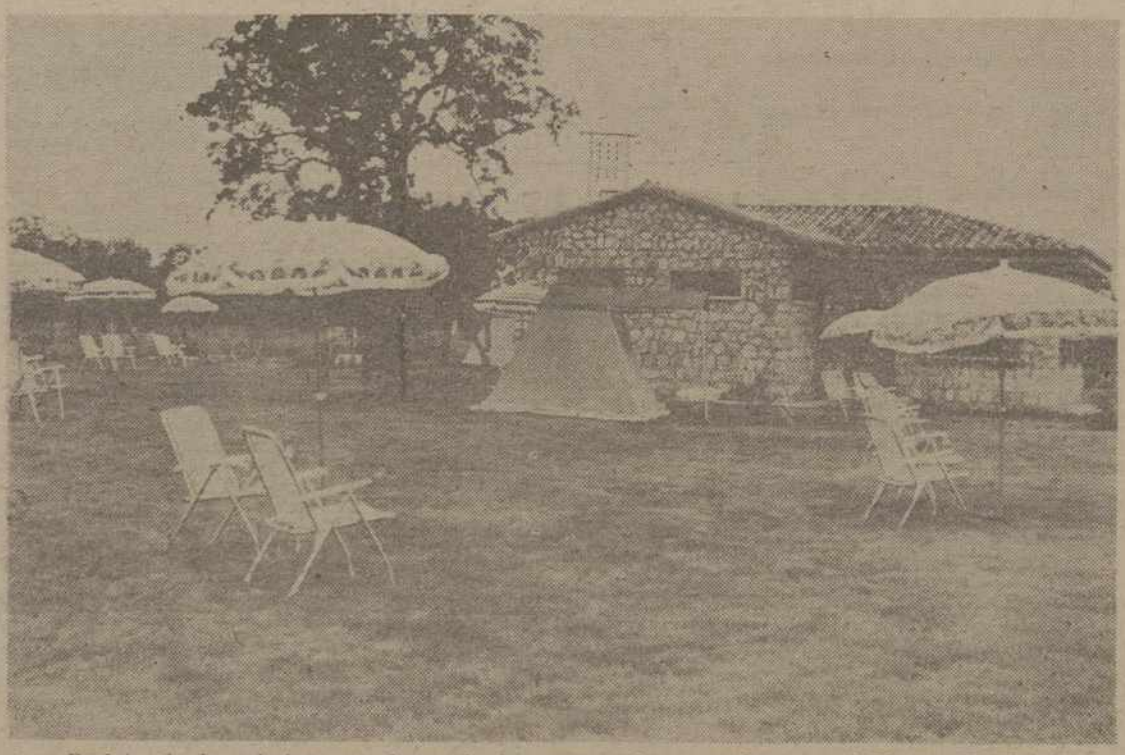

Recinto de las piscinas, un lugar de frescuras, soles y sombras, en el Monte «El Viejo»

CAMIONES DODGE

LA MEJOR TECNOLOGIA PARA CAMIONES DE PEQUEÑO Y GRAN TONELAJE USADA EN EUROPA.

ADQUIERALOS EN

AUPASA

M.C.D.2022

¡Estamos de nuevo con nuestros clientes y amigos!

AJURIA

PAPELERIA · LIBRERIA · IMPRENTA

Un establecimiento de 1.000 metros cuadrados de ambiente, pensados para que puedan elegir libre, cómodamente, bien.

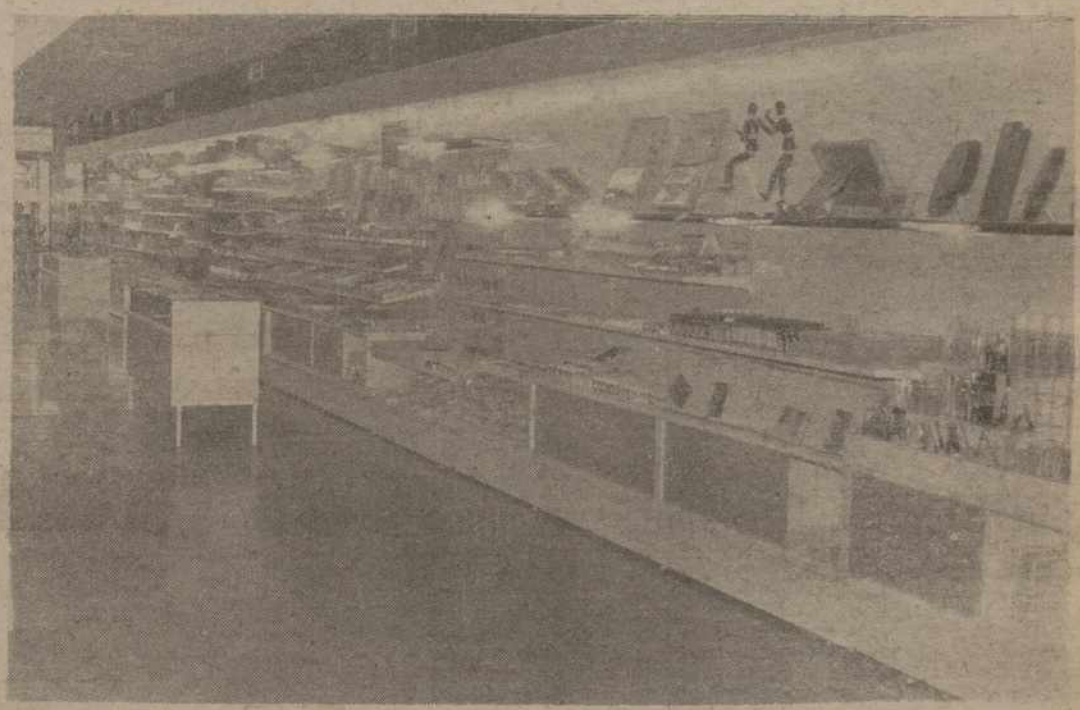

Secciones de papelería, bellas artes y papelería técnica

- Desde el escolar al profesional
- Todas nuestras secciones con gran selección
- Nuestros precios y nuestro sistema le convencerán

Secciones de libros, juguetes y regalos

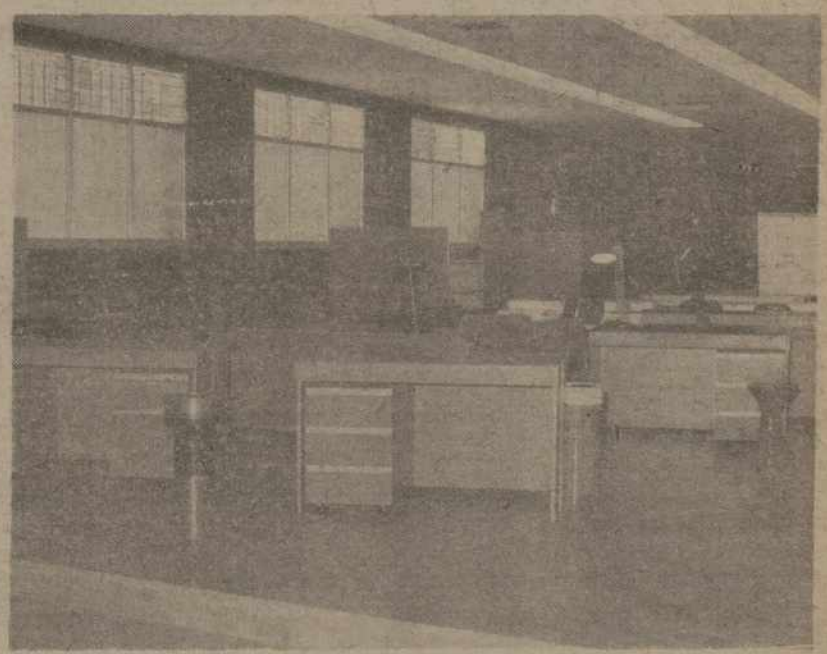

Secciones: Muebles y material de oficina y despacho

ACERTARA PLENAMENTE EN SUS COMPRAS VISITANDONOS

AVENIDA MODESTO LAFUENTE, 17 - TELEFONO 72 60 99 - PALENCIA

M.C.D.2022

EXTRANJERO

TRAS LA POSESION DEL PRESIDENTE ROLDOS AGUILERA

INTENSA ACTIVIDAD DIPLOMATICA DE SUAREZ EN EL ECUADOR

ULTIMAS JORNADAS AMERICANAS DEL JEFE DEL GOBIERNO ESPAÑOL

Quito, 11 (Efe). — El presidente del Gobierno, Adolfo Suárez, que ayer por la mañana asistía a la toma de posesión del nuevo presidente del Ecuador, por la tarde tuvo una de las más apretadas agendas de entrevistas políticas de sus nueve días de viaje por América.

CON LA COLONIA ESPAÑOLA

Quito, 11. (Efe). — El presidente del Gobierno español Adolfo Suárez, que ayer asistió a "una sesión más complicada que muchas del Parlamento español", se entrevistó en esta ciudad con el secretario norteamericano de Estado y el presidente de Venezuela.

En su segundo día de estancia en la capital del Ecuador, Suárez asistió a una reunión en el centro español de Quito. Su presencia en ese centro estaba prevista para anteayer, pero no pudo hacerlo por lo apretado de su programa y porque su avión llegó desde Brasil después de lo previsto.

Cuando ayer fue al centro, se encontró con cinco discursos de quejas por haber faltado anteayer a la cita y por las necesidades que los miembros de la colonia española en Ecuador ven de asistencia por parte del Gobierno.

"Se me ha criticado severamente y lo acepto con gusto, empezó diciendo Suárez, en el silencio que se había hecho por lo severas de las críticas del presidente del centro español Carlos Vera.

"Pero llevo tres años beneficiándome de las críticas y me parecería estar fuera de mi país, si aquí no las hubiera encontrado", dijo el presidente del Gobierno español y los 500 españoles residentes en Ecuador lo aplaudieron.

"El embajador —al que le voy a tirar después de las orejas—", bromeó Suárez, "me había dicho que veníamos a este centro español a conversar un rato, a tomar un refresco y descansar. Me he encontrado con una sesión más complicada que algunas del Parlamento español, que todas las de Consejo de Ministros y que las de las negociaciones con sindicatos y empresarios".

Cuando Suárez dejó de hablar, todos los presentes lo aplaudieron en pie, y el presidente del centro español de Quito le pidió disculpas.

Fue la acción magistral de un político que volvió en pocos minutos en su favor las críticas anteriores de su auditorio.

ENTREVISTA CON HERRERA CAMPINS

Ayer por la tarde Suárez acudió al hotel del jefe del Estado de Venezuela, Luis Herrera Campins, para pasar revista a la situa ción de los proyectos de cooperación bilateral entre los dos países.

"Los estamos evaluando y, si Dios quiere, todos seguirán adelante", dijo Herrera Campins a la agencia Efe al final de la entrevista.

El ministro español de Comercio Juan Antonio García Díez y el de Industria Carlos Bustelo —ambos acompañan a Suárez— continuaron después la reunión con funcionarios venezolanos. Suárez y Herrera Campins habían hablado a solas.

"Somos muy buenos amigos desde hace tiempo", dijo a la agencia Efe el presidente de Venezuela al finalizar la reunión con Suárez, refiriéndose al presidente del Gobierno español.

«Le prometo que será España la primera tierra europea que pise como presidente de Venezuela y será en octubre, por lo menos durante un día. Después regresaré con más calma», dijo Herrera.

CON CYRUS VANCE

Suárez recibió después en la residencia del embajador de España a Cyrus Vance, el secretario norteamericano de Estado, que le había solicitado la entrevista.

Con el funcionario de los Estados Unidos, Suárez habló de Centroamérica e Iberoamérica y, sobre todo de la situación en Nicaragua.

Según funcionarios españoles, Vance y Suárez hablaron también de la situación en el Sahara después del acuerdo entre Mauritania y el Polisario.

El secretario norteamericano de Estado dijo a la agencia Efe que la situación en Guinea Ecuatorial y la próxima reunión en Cuba de países "no alineados", fueron temas que ambos tocaron "brevemente". Un alto funcionario del séquito de Suárez dijo que se habían intercambiado información sobre la conferencia de seguridad europea que se reunirá en Madrid dentro de tres años.

SALUDO A SOARES

Antes de su reunión con Vance, Suárez había coincidido a la puerta del hotel donde se reunió con Herrera Campings con el ex primer ministro de Portugal, el socialista Mario Soares, al que saludó y dio un fuerte abrazo.

Soares se iba a reunir con Felipe González, el exsecretario del Partido Socialista Obrero Español, que también se encuentra en Quito, invitado personalmente por Jaime Roldós, el presidente que ayer tomó posesión, después de nueve años de Gobierno militar en Ecuador.

El secretario de Información Josep Melià, que acompaña a Suárez, reveló que ayer se habían firmado tres acuerdos con Ecuador, que vienen a incrementar la colaboración entre los dos países.

Por la noche, Suárez, lo mismo que los otros 69 jefes de misiones extranjeras llegadas para la toma de posesión de Roldós, asistió a una recepción ofrecida por el nuevo presidente.

ECUADOR VOLVIO A LA DEMOCRACIA

Quito, 11 (Efe). — Delegaciones oficiales de sesenta y nueve países de todo el mundo —cinco de ellas encabezadas por jefes de Estado o de Gobierno— avalaron ayer solemnemente el retorno pacífico del Ecuador a la vida democrática después de nueve años de regímenes dictatoriales.

Se trata, a juicio de los observadores, de un paso realmente histórico y con repercusiones indudables no sólo dentro de las fronteras ecuatorianas.

Jaime Roldós Aguilera, joven abogado guayaquileño que aún no cumple los 39 años de edad —nació el 5 de noviembre de 1940— tomó posesión en la mañana de ayer de la presidencia de la República en un ambiente de calma y de entusiasmo popular, culminando así un arduo y torturoso proceso de reestructuración jurídica del Estado.

Este proceso, puesto en marcha hace tres años por el triunvirato militar que permaneció hasta ayer en el poder, fue aceptado por las fuerzas políticas, no sin poner reparos, como un medio de reconquistar la democracia.

Fue un camino lleno de tropiezos, aplazamientos, suspicacias y hasta decepciones.

Pero hasta sus adversarios le reconocen a este proceso el mérito de haber surgido por voluntad propia de un régimen militar —antes de que la Casa Blanca inicie con la administración Carter su política favorable a las democratizaciones en latinoamérica— y sobre todo el mérito de haber llegado a su culminación.

A LOS SETENTA AÑOS

FALLECIO EL CARDENAL WRIGHT

Campridge (Massachusetts, Estados Unidos), 11. (Efe-AP). — El Cardenal norteamericano John J. Wright falleció anoche a la edad de 70 años en el hospital Youville de esta capital.

Durante los últimos dos años, el cardenal Wright padeció de trastornos neuromusculares en ambas piernas, por lo cual se vio obligado a utilizar una silla de ruedas y a suspender todas sus actividades en 1978. También se sometió a una operación ocular por padecer de cataratas.

A causa de su delicado estado de salud, no pudo asistir a los cónclaves en que sucesivamente fueron elegidos, el año pasado, el malogrado Juan Pablo I y el actual Pontífice, Juan Pablo II.

El cardenal Wright, buen teólogo, se había destacado como de tendencias conservadoras y era un activo defensor de las clases sociales más humildes. Defendió al Papa Pablo VI a primeros de 1978, por medio de una carta redactada por la Conferencia Episcopal norteamericana, en la que se reafirmaba en contra del uso de medios artificiales para el control de la natalidad, frente a la desilusión de muchos sacerdotes de pensamiento liberal.

166 DIAS EN EL ESPACIO

LOS COSMONAUTAS RUSOS PREPARAN EL REGRESO

Moscú, 11. (Efe). — Los cosmonautas soviéticos Vladimir Lyajov y Valery Ryumin preparan sus maletas para volver a la tierra después de su record de 166 días en el espacio, según anunció ayer la Agencia Tass.

No se ha anunciado la fecha de su regreso de la estación espacial Salyut-6, pero oficialmente ha llegado a su fin.

Según Tass, los dos cosmonautas terminaron el jueves el programa de experimentos con el radio telescopio y están ocupados en equipar la nave espacial para el regreso.

sus granos sin insectos con:

Nexión® 1,2·G

insecticida de gran eficacia a base de bromophos

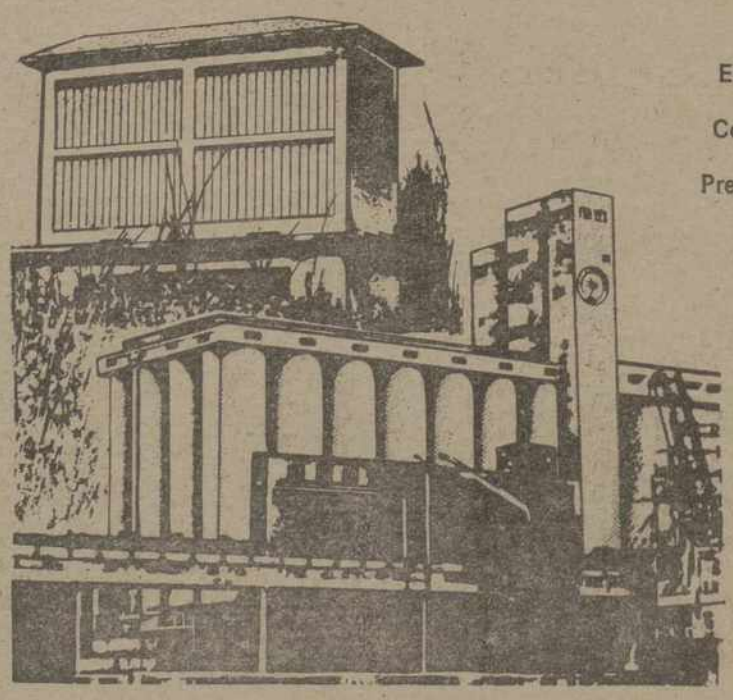

Extermina a los gorgojos y polillas en cereales y leguminosas.
Conserva el grano almacenado, limpio y sin mermas.
Presentación paquetes de 1 Kg. y sacos de 5 y 25 Kgs.

Para consumo humano o de ganado deben transcurrir 3 meses desde el tratamiento.

Registrado en la Dirección General de la Producción Agraria con el nº 13.423/82. Categoría A.

Visado por el servicio de defensa contra plagas e inspección Fitopatológica.

SOLICITE NUESTRO FOLLETO INFORMATIVO.

CELAMERCK, S. A.
Avda. Alcalde España Muntadas, 257
HOSPITALET DE LLOBREGAT
(Barcelona)

CM CELAMERCK
para buenas cosechas

DELEGACION CELAMERCK, S.A.
Avda. de Cuba. C/. Interior - Poligonillo - Tel. 72 49 91
PALENCIA

M.C.D.2022

AGRICULTURA

PAGINAS ESPECIALES

Suplemento semanal

LOS PROBLEMAS MAS URGENTES EN LA ACTUALIDAD CAMPESINA

Recientemente la Asociación ndependiente de Agricultores Ganaderos de Valladolid doptaba los siguientes acuer- s coincidentes asimismo con s conclusiones, a que habían egado la Asociación de Agri- ltores y Ganaderos palenti- s:

eunida el día 4 de los corrien- la junta directiva de esta Aso- ión Provincial Indipendiente Agricultores y Ganaderos AG), hace público para cono- iento de los socios y de los cultores y ganaderos de la rincia, el siguiente comunica-

rimero: Las medidas de go- no relativas a la subida de crudos y sus derivados, que tan de forma directa al cam- on el aumento del precio del il agrícola, aumento del pre- de los abonos, maquinaria, et- a, a lo que se acumula en el concreto de nuestra provin- y región, los problemas de s siembras realizadas en ma- condiciones —cuando ha sido ble realizarlas— a consecuen- de las lluvias y desborda- tos en invierno, que produ- n encharcamientos en mu- tierras, agravado con los da- de tormentas y pedriscos en a de cincuenta mil hectáreas, otras vertientes, también afectan al sector ganadero, ado a las subidas lógicas y s que se han producido y se ducirán en los salarios, así o los aumentos de las cuotas la Seguridad Social, han oca- do el deterioro total de los os de los productos agrarios, de por sí recortados e injustos fueron impuestos, más que ociados, con la Administra- hace escasos meses y que, o se sabe, constituyen los me- de mantenimiento y finan- ión de las explotaciones agra- y del sostenimiento de las nomías familiares de los agri- tores y ganaderos.

egundo: APAC, de forma di- a y a través de las Organiza- nes profesionales, regional y ional en la que está integrada deración de la Cuenca del ero y UFADE) para la reivin- ación y defensa de los intere- generales del campo, hizo sa- sin pérdida de tiempo al Mi- erio de Agricultura y a la Ad- nistración y de ello dieron ortuna referencia los medios comunicación el día 7 de ju- último, las repercusiones que a esta problemática tiene so- el campo de nuestra provin- y los daños directos a las eco- mías familiares de los agricul- es y ganaderos, proponiendo al opio tiempo la adopción de me- das tendentes a paliar la gravi- a situación que a los niveles sonales, familiares y comuni- os se contemplan.

Así, entre otras actuaciones, pi-

—La revisión urgente e inme- ata de los precios de los pro- tos agrarios y de las medidas mplementarias, base fundamen- para conseguir un equilibrio nimo de supervivencia de las plotaciones.

—El mantenimiento del precio terior para el gas-oil agrícola y todo caso el pago del mismo las estaciones de servicio so- el precio resultante tras la icación de la subvención pre- ta, para evitar así toda clase complicaciones y trámites bu- ráticos que originará la percep- n de las subvenciones en for- de retorno.

—Oposición a la subida de los abonos, que han superado en porcentaje los compromisos establecidos en la negociación de los precios agrarios.

—Adopción de medidas especiales para controlar las subidas de las tarifas eléctricas para el campo, la maquinacia agrícola, los repuestos, las facturaciones de los talleres de reparación, etc.

—Obtención de moras en los pagos de los créditos concedidos en la campaña de 1976 y en los préstamos pendientes de abonos, semillas, etc.

—Indemnizaciones a los agricultores damnificados por inundaciones y pedrisco, incluso en aquéllos casos en que no se hubiera formalizado la póliza de este último riesgo, ante los propios fallos que al respecto no se pueden imputar a los agricultores.

—Modificación de los baremos de rendimientos hectárea de cereales para la declaración de cosecha catastrófica en la provincia, que hoy son de 600 kilos de producción para el trigo y de 750 para la cebada por los de 1.200 y 1.500, respectivamente, criterio compartido por la propia Delegación de Agricultura, con lo que se reconocerá que estamos dentro de tal calificación, por cuanto, lamentablemente, la cosecha de cereales es mucho, pero de lo que en principio se esperaba y, por supuesto, bastante más baja cualitativa y cuantitativamente que la que se ha dado recientemente por Organos del Ministerio de Agricultura.

—Ejecución del Plan de Mejora ganadera de la región, según prometió el ministro de Agricultura, que afecta a la ganadería de vacuno, ovino y porcino.

—Seguridad Social para el campo sin discriminaciones respecto a los demás sectores.

Tercero: APAG, informado de la inquietud que lógicamente en estos momentos invade al sector agrario, y que comparte plenamente, no quiere en forma alguna adelantarse a adoptar otras medidas que no sean las abiertas al diálogo sincero con la Administración que, en principio, parece reconocer y ser consciente de la problemática expuesta, en unas circunstancias como las presentes, no despejadas, en las que ella misma no ha hecho más que señalar los objetivos que pretende comporten sus recientes decisiones, puesto que no tendrían otra finalidad práctica que la de hacer juego a actuaciones y líneas no concurrentes a obtener el equilibrio y eficacia que requiere actualmente la mejor y auténtica defensa de los intereses agrarios, según creemos.

No obstante, en momento oportuno, APAG, si los resultados de las relaciones y contactos con la Administración no dieran satisfacción efectiva e inmediata, se reserva el derecho de promover, con el apoyo que le ofrece la base de asociados con que cuenta en toda la provincia e incluso, conjuntamente, con el de las Asociaciones homónimas de la Cuenca del Duero, las reivindicaciones justas no logradas a través de las normales actuaciones de convivencia, propias de la democracia, mediante las acciones y decisiones más aconsejables y que la propia base propugne.

LOS FRUTOS DEL DESIERTO

EN MEDIO DE LA ARENA ARIDA Y DESOLADA, 2 EXPERIMENTOS AGRICOLAS HAN CONSEGUIDO CREAR AUTENTICOS VERGELES

Servicios Especiales Efe, por Pierre Bayle, en exclusiva para nuestro periódico).

De Alejandría a El Cairo, la carretera occidental atraviesa un desierto interminable y desolado. Pero en el centro de este horno se encuentran dos asombrosos vergeles.

Uno de ellos es un milagro. Junto a unn uadí (río intermitente), unos monjes cultivan los melones y sandías más sabrosos de Egipto. El otro es una proeza. En el extremo del canal de Nasser, que lleva el agua del Nilo hasta el desierto, una compañía francesa realiza con éxito un experimento agrícola en la arena y quizá dentro de dos años podrá vender sus productos hortícolas en los mercados europeos.

Hace exactamente diez años, el monasterio de San Macario, al sur del uadí Natrun, se encontraba en ruinas. El patriarca de la Iglesia copta ortodoxa decidió ayudar a los seis monjes ancianos que allí sobrevivían a duras penas y les envió doce monjes más jóvenes, dirigidos por el P. Matta el Meskine (Matta el Pobre).

El patriarca pidió para el padre la gracia de «hacer florecer de nuevo el desierto y repoblarlo de miles de solitarios». El padre Matta, farmacéutico de profesión, entró en religión en 1948, a la edad de 29 años. Vendió todas sus propiedades y distribuyó el dinero hasta el punto de que no tenía ni siquiera lo suficiente para pagarse el viaje al monasterio.

Dinamismo y buen humor

En el monasterio de San Samuel, en Beni Sueg (Alto Egipto), el P. Matta se dedicó a cultivar plantas «para comer», explica. En 30 años de vida monacal aprendió a hablar con las plantas. Hoy, son las plantas quienes hablan por los monjes, dando testimonio de su fe: en medio de las dunas surgen sandías, melones, remolachas gigantescas y maíz.

Olvidado el desierto, se extienden ante la vista frutales y otros árboles, rosas que florecen en pleno verano, rodeando de frescor y paz las dos iglesias antiguas y los nuevos edificios.

Los monjes, con hábito negro y poblada barba, trabajan incansablemente como albañiles, jardineros, mecánicos o veterinarios. Son 80 en total, entre ellos varios hombres de carrera (médicos, ingenieros, etc.,), pero todos tienen en común el dinamismo y el buen humor.

Levantándose a las tres de la madrugada y acostándose a las diez de la noche, estos hombres han logrado crear el primer centro egipcio de experimentación agrícola y han obtenido ya notables éxitos tales como una variedad de hevea que produce un caucho muy resistente al calor. El monasterio tiene también centros piloto de ganadería y avicultura y da trabajo a 400 peones, de los que la mitad son musulmanes.

Resultados prometedores

A una docena de kilómetros, está en marcha otro experimento a gran escala. Se trata de un proyecto de producción masiva en 5.000 hectáreas. Un grupo francés y otro árabe pretende conseguir un terreno cultivable donde no hay más que arena. Uno de los jefes, Yvan Farrugia, que ha creado ya en Marruecos toda una zona de producción de hortalizas en condiciones semejantes, explica la técnica empleada: se riega la arena, se le da vuelta dejando terrones para crear una estructura y se siembra con fertilizantes, vigilando el delicado equilibrio químico de un suelo que puede convertirse de nuevo en polvo en cualquier momento.

Después de dos años de pruebas, los primeros resultados son prometedores: dieciséis hectáreas de melones, otras tantas de judías verdes, ocho de tomates y ocho de calabacines.

Entre estos dos vergeles, el Gobierno ha decidido levantar una nueva metrópoli, Ciudad Sadat, que dentro de unos años tendrá 150.000 habitantes. De momento no hay más que un trazado en la arena, algunas calles asfaltadas y el tendido eléctrico. Pero los jardines ya han florecido y un ministro ha sugerido que se trasladen allí todos los organismos oficiales del Cairo para convertir a Ciudad Sadat en un «nuevo Wáshington».

INAUGURACION DEL MERCADO GANADERO COMARCAL DE "ALLENDE EL RIO" (PALENCIA)

PRIMER CONCURSO-EXPOSICION COMARCAL DE GANADOS VACUNO Y OVINO

La Excma. Diputación Provincial de Palencia, en colaboración con la Delegación Provincial del Ministerio de Agricultura, organiza para el día 2 de septiembre,, coincidiendo con las Fiestas Patronales, el I Concurso-Exposición Comarcal de Ganados Vacuno y Ovino en el nuevo Mercado Ganadero situado en Allende el Río (Palencia).

Pueden concurrir a este Certamen reses vacunas de raza «Frisona», ganado vacuno de carne y ganado lanar de raza «Churra».

Los premios a otorgar serán:

En vacuno raza «Frisona»: 4 premios en sección vacas; 4 premios en sección novillas; 3 premios en sección sementales.

En ganado vacuno de carne: 3 premios.

En ovino raza «Churra»: 11 premios a lotes de: ovejas (con y sin crías) y sementales, borras y cancinas, corderas y corderos; 7 premios a individualidades de ovejas, sementales, cancinas/es y borras/os y corderas/os.

A partir de esta fecha y mensualmente se celebrará, el segundo jueves de cada mes, Mercado ordinario de ganado, siendo el próximo el día 13 de septiembre.

M.C.D.2022

AGRICULTURA

CONTRA VIENTOS Y FRIOS

EL IMPORTANTE PAPEL DEL PAPEL EN EL CULTIVO DEL TOMATE

LAS ESPALDERAS CONSTRUIDAS CON ESTE MATERIAL HAN DEMOSTRADO QUE SON MAS EFICACES Y MENOS COSTOSAS QUE LAS DE PLASTICO

Dentro de la importancia general que tiene en nuestro país el cultivo del tomate, algunos pueblos de la provincia de Valencia y muy especialmente Torrente, han venido produciendo un tipo de tomate que puede considerarse como puente entre el que proviene de Almería y el que más tarde será de plena estación.

Este tipo de tomate, precisamente por cubrir este hueco en el mercado, ha tenido siempre excelente acogida y buen precio. En Torrente y algunos pueblos próximos, la estimación es que una hanegada de tomate (la hanegada, como es sabido, tiene 831 metros cuadrados), puede rendir un producto bruto comprendido entre las 50.000 y 200.000 pesetas.

MULTIPLES RIESGOS

Hay que advertir, no obstante, que se trata de un cultivo expuesto a múltiples riesgos, como pueden ser los vientos, fríos, plagas, etc. Por otra parte, las tomateras tienen que ser amparadas convenientemente por espalderas o bardizas, que tradicionalmente se fabricaban con paja larga de arroz.

Pero llegaron las máquinas a cosechar el arroz y se terminó el suministro de las pajas para las bardizas. Ello, naturalmente, llevó consigo una progresiva disminución del área de cultivo de este tipo de tomate. Algunos cultivadores incluso se avenían a segar ellos mismos el arroz para llevarse la cantidad de paja que necesitaban.

Ante este planteamiento del problema, la Agencia de Extensión Agraria de Aldaya llevó a cabo una serie de estudios y reuniones con los agricultores, poniendo en marcha un plan de ensayo que permitiera la sustitución de la paja por otro protector para las bardizas.

IMPORTANTES AHORROS

Los plásticos, sometidos a la experiencia, no resultaron totalmente inservibles. Pero fue precisamente el empleo de papel el que se manifestó con mayor éxito. El papel que tras varios ensayos ha quedado como definitivo es de un gramaje de unos 300 gramos por metro cuadrado de papel. Este cuerpo del papel permite algo tan importante, como es la reutilización de las mismas bardizas para el año siguiente.

Pero lo esencial no ha sido simplemente buscar y hallar un sustitutivo para la paja del arroz, sino que este reemplazo sea ventajoso. Y así, en efecto, mientras que la bardiza de una hanegada con paja viene a resultar entre 20.000 y 25.000 pesetas, con papel el gasto se reduce a 9.000 y 11.000 pesetas. Si, además, hay una posterior reutilización del mismo papel, se produce una nueva economía por hanegada de unas 5.000 pesetas.

Po. Ginés DE CEA

(FIEL. Servicios Especiales EFE)

Los tomates de los pueblos de Valencia pueden considerarse como puente entre el que proviene de Almería y el que más tarde será de plena estación — (Foto FIEL - EFE)

PORQUE LLEVAMOS MUCHOS AÑOS INSTALANDO CON PLENA GARANTIA CALEFACCIONES QUEREMOS QUE DISFRUTE AHORA TAMBIEN NUESTRAS INSTALACIONES DE

AIRE ACONDICIONADO

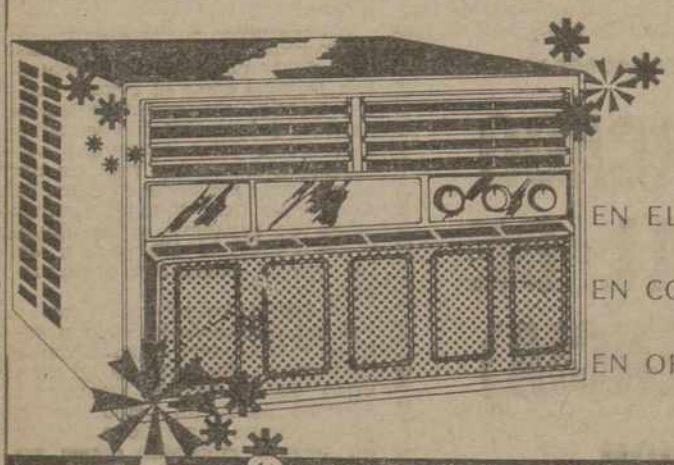

EN EL HOGAR

EN COMERCIOS E INDUSTRIAS

EN OFICINAS Y DESPACHOS

LEANDRO PALACIOS

LE BRINDA SUS MUCHOS AÑOS DE EXPERIENCIA Y UN SERVICIO ESPECIALIZADO POST-VENTA CON ABSOLUTA GARANTIA

LE OFRECEMOS BIENESTAR Y CONFORT
CONSULTENOS LE ATENDEREMOS CON MUCHO GUSTO

POLIGONO INDUSTRIAL DE PALENCIA
TELEFONOS 722249 y 722399

VENTA DE PISOS

PROTECCION OFICIAL. GRUPO I. Exp. P. G. I. 9.003/74.
EMPLAZAMIENTO: POLIGONO «PAN Y GUINDAS».
Fecha C. Provisional: 12 - 1 - 1977.
Terminación de Obras: 11 - 4 - 1980.
Autorizado para recibir cantidades a cuenta.
Condiciones de pago: 500.000 pesetas al contrato, resto menos hipoteca. Facilidades de pago.
Las viviendas habrán de dedicarse a domicilio permanente.

INFORMACION Y VENTA:

PIRON, S. A. CONSTRUCTORA

Calle Balmes, s/n Teléfono 72 - 33 - 47

MUNDO GANADERO

NACE LA PRIMERA TERNERA-PROBETA EN ESPAÑA

Burgos, 11. (Efe). — La primera ternera probeta ha nacido en España, en la granja burgalesa de Retortillo.

El experimento, basado en el trasplante de embriones, se ha realizado con sujeción a un sistema análogo al que fue utilizado para el alumbramiento de la niña probeta, que vio la luz en Inglaterra, el verano del año pasado.

La mecánica científica del procedimiento seguido en la granja de Retortillo, puede resumirse así: Elección de vacas donantes y receptoras, sincronización de celos entre aquéllas, provocación de una mayor ovulación de óvulos ya fecundados hasta el medio de cultivo y verificación de los mismos, posterior trasplante de aquéllos a los úteros de las vacas receptoras y, por último, controles del ciclo de gestación.

La ternera nacida en este acto ha sido bautizada con el significativo nombre de «Prima Dona» y el alumbramiento fue dado a conocer, tras haber remontado con pleno éxito su ciclo de crianza, por lo que puede decirse que la investigación ha dado el fruto esperado. La madre pertenece a la raza Frisona Canadiense y está calificada de excelente, con 92 puntos.

Este sistema, ahora ensayado con éxito, se considera de singular interés y trascendencia para la selección y mejora genética ganadera pudiendo llegar a representar una auténtica revolución en este campo.

M.C.D.2022

AGRICULTURA

"AJO POR AJO, DIENTE POR DIENTE"

Estaba en pleno apogeo de mis primeros balbuceos, de mis «pinitos» incipientes. de pronto dije: «Ajo». Aquello fue el bombazo: «¡la niña ya dice ajo, la niña ya dice ajo...!». Pero corté de raíz la euforia de todos los circundantes cuando «Ajo —repetí—, ajo pero que sea de Pedroñeras».

Y es que yo, niña precoz, ya barruntaba donde estaba lo bueno.

El día 5 de septiembre se celebrará en Pedroñeras la «VII Fiesta Internacional del Ajo», y por tal motivo quiero adherirme a cantar las excelencias de estas cabecillas de dientes sanos y apretados. Me considero una gran admiradora de estos miembros de la familia de las «liliáceas» —palabra científica— y por tanto para mí hablar de ajos supone una gozada.

La única vez que he estado en Cuenca visité por casualidad Pedroñeras, y quedé asombrada de la cantidad de ajos que abundan por todas partes. Estaban inmersos en horcos recios y bien trenzados, iniciados por orondos ejemplares de cabeza grande y maciza, rellenos en su centro por otros de clase media, y rematados por los más vulgares y canijos, que eran los que soportaban el nudo. Compré una ristra tal larga que me duró un año, y a pesar de que yo gastando ajos tengo la mano muy abierta, no tuve que tirar ni un solo diente.

Se mantuvieron sanos y tersos hasta el fin.

Dicen que proceden de Asia Central. Pues bien, si lo dicen los que han escudriñado entre sus raíces, será, pero los castellanos al proclamarlo rey de nuestras cacareadas sopas, lo hemos rendido ya tanto los honores que lo consideramos tan de Castilla como las amapolas.

Si alguien conoce la forma de ensalzar los valores de este «bulbo prolífero que contiene dieciséis bulbitos de forma ovalada e inflorescencia umbeliforme» —también palabra científica—, es la mujer. Sí, porque la mayoría de las mujeres somos encargadas de la cocina, y la buena cocina y el ajo son compañeros inseparables, y están tan encadenados como el día y la noche, tanto, que si por un descuido omitimos la compañía de tan sustancioso condimento, nos llevamos un disgusto, y en último extremo nos echamos en brazos de cualquier vecina para que «por favor, présteme un ajo, aunque sólo sea un diente, porque yo sin ajo soy incapaz de cocinar». La buena vecina repara nuestra falta de prevención, y nos remedia, y cuando al día siguiente devolvemos el favor prestado, suele decir: «Pues hija, si que lo tomo porque para mí el ajo es oro molido».

Oro molido. Eso decían en aquellos tiempos ancestrales en que los remedios caseros se prodigaban tanto y a veces con tanto acierto.

Que al ajo se le atribuyen propiedades medicinales lo sabemos casi todos.

Que se han escrito muchos libros en los que se asegura que tomásemos más ajo, estaríamos más sanos, también. Esto tiene su razón, y lo prueba el que en algunos pueblos de Castilla es fácil encontrar personas centenarias, que al preguntarlas a qué achacan el don de su larga vida, suelen contestar que han trabajado mucho y han comido muchas «sopas de ajo».

Existen algunas recetas que tienen al ajo como protagonista, y que habiendo sido sometidas a prueba se puede asegurar que han dado óptimos resultados.

Son recetas recogidas al azar: Abuelas, vendedores de ajos, curanderos, médicos naturistas, vegetarianos, cocineros... Siempre que he tenido ocasión de escuchar o leer algo relacionado con los ajos, he prestado mucha atención.

Veámos —por no hacer el artículo interminable— tres o cuatro de tales recetas:

Cuando no hay forma de apagar la sed, se machacan cuatro dientes de ajo, se ponen en un colador, se pasa por ellos agua hirviendo, se toma lo más caliente posible, y se garantiza que desaparece la sed persistente.

Cuando el blanco de los ojos amarillea, se toma en la cena ensalada común en la que se habrán picado dos dientes de ajo. A los ocho días los ojos ofrecerán el brillo de una persona sana.

Para hacer desaparecer de las manos el aspecto de ásperas y envejecidas se masajean con un batido de ajo, limón y aceite. Se aclaran a los cinco minutos con agua primero tibia, y después fría. Sin jabón.

Para los bebés, son muy sanas las antañonas sopas de ajo, aceite crudo, y azúcar.

Y como broche una anécdota:

Madame Pompadour, padeció fuertes dolores reumáticos. Su doctor la recomendó tomar ajos a menudo para aliviar su dolencia. La Pompadour, ante tamaña «ordinariez», reaccionó con furia, haciendo saber al galeno, que una dama de su alcurnia no debía ni saber lo que era un prosaico ajo, y mucho menos degustarlo. Pero a escondidas, tomaba unos trocitos de este «liliáceo», y después de tan «plebeyo» contacto, se lavaba y perfumaba la boca hasta la exageración. Pero un día olvidó lavarse también las manos, y al inclinarse el doctor a besarla una de ellas, la dijo socarronamente:

«Pronto os encontraréis mejor, pues «huelo» que habéis practicado mi receta».

Lo que no dice la biografía es si los ajos recomendados eran de Pedroñeras.

Aunque presiento que sí, porque la dama mejoró.

CARMEN QUINTANILLA BUEY

INSTITUTO P. DE PSICOLOGIA APLICADA Y PSICOTECNIA

CONDUCTORES

El Instituto Provincial de Psicología y Psicotécnia de Palencia, comunica, que desde las fechas 12 de agosto a 12 de septiembre, permanecerá cerrado, no realizándose exámenes psicotécnicos de conductores.

FEDERACION REGIONAL DE AGRICULTORES Y GANADEROS DE LA CUENCA DEL DUERO

CONVOCATORIA DE ASAMBLEA GENERAL EXTRAORDINARIA

De acuerdo con lo prevenido en el artículo 20 de los Estatutos, se convoca asamblea general extraordinaria de esta Federación, para el próximo día 17 de los corrientes (viernes), a las cuatro y media de la tarde, en primera convocatoria y a las cinco en segunda, en el salón de actos de la Caja Rural Provincial de Valladolid. Claudio Moyano, 26, con el siguiente

ORDEN DEL DIA

Primero: Acta de la última sesión extraordinaria.

Segundo: Exposición de la problemática general del campo en la Cuenca del Duero, propuestas de los miembros de la asamblea y decisiones y acuerdos a adoptar al respecto.

Tercero: Plan Ganadero Regional. Acciones inmediatas sobre el mismo.

Cuarto: Elección del secretario de la junta directiva por vacante.

Quinto: Estructuración de la asamblea general y de la junta directiva.

Sexto: Ruegos y preguntas.

Séptimo: Lectura y aprobación del acta de la asamblea, conforme a lo prevenido en el artículo 22 de los estatutos.

Mercado Nacional de Ganado

TORRELAVEGA

FERIA DEL DIA 8 DE AGOSTO

Breve impresión sobre la Feria

Llegó la lluvia magnífica para el campo y con ella ha llegado mejor época para el desarrollo de nuestras ferias en el Mercado Nacional; esto y la presencia de la Caja de Ahorros de San Sebastián hizo que la feria se mostrase muy animada desde el principio; las cotizaciones mejoraron con relación a la feria anterior, sobre todo en el ganado de vida que se pagó a muy buenos precios; como dato a destacar fue una primeriza de Villaverde de Pontones que se fue para Guipúzcoa en 116.000 pesetas.

El número de reses entradas en el recinto, fue de 4.091.

Cotizaciones actuales:

Terneros. — De ocho días, 22.875 pesetas máxima; 10.375 pesetas mínima; 16.750 pesetas frecuente.

De tres meses, 27.925, 17.125 y 24.500 pesetas.

De seis meses, 30.750, 24.000 y 28.125 pesetas.

Terneras. — Recién nacidas, 23.575, 9.500 y 15.625 pesetas.

De tres a cuatro meses, 29.375, 23.000 y 24.875 pesetas.

Añojas, 47.000, 27.500 y 37.000 pesetas.

Novillas. — Próximas al primer parto, 98.375, 45.250 y 67.500 pesetas.

De primera lactación, 92.500, 44.000 y 63.937 pesetas.

Vacas. — De segunda y más lactaciones, 112.000, 49.000 y 68.000 pesetas.

Ganado de abasto. — Añojos (kilo vivo), 167, 100 y 150 pesetas.

Toros (kilo vivo), 114, 85 y 90 pesetas.

Vacas (kilo canal), 170, 90 y 114 pesetas.

(Información facilitada por la Dirección del M. N. de G. y Banco de Bilbao de Torrelavega).

UNA OPORTUNIDAD A SU ALCANCE

Propietarios de pisos necesitan SOCIOS para completar comunidad

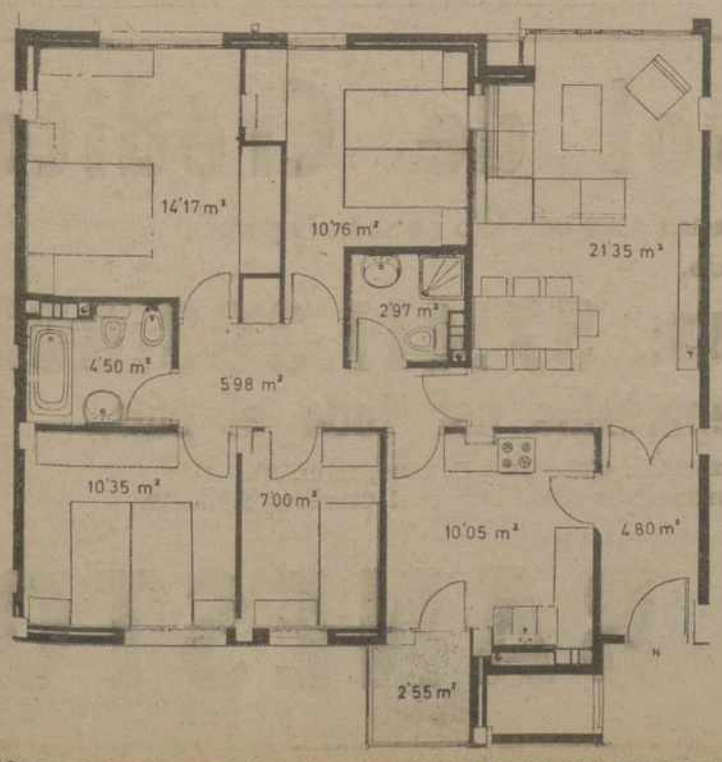

PRECIO 2.650.000 PESETAS

- FORMA DE PAGO:
- 750.000 PESETAS CONTADO
- 20.000 PESETAS MENSUALES (30 meses)
- RESTO HIPOTECA

CALIDADES

Salón, parquet.
Cocina, baño, aseo, serigrafía.
Carpintería exterior. Aluminio anonizado.
Carpintería interior. Madera para barnizar.
Dos ascensores hasta garaje.
PLAZA GARAJE Y TRASTERO EN SOTANO.
Zona verde y parque infantil.
(A 500 metros de la Plaza Mayor).

INFORMACION: PASARELA INMOBILIARIA

MENENDEZ PELAYO, 4

(Pasaje comercial)

M.C.D.2022

AGRICULTURA

¿SOLUCIONES A LA CRISIS DE PETROLEO?

LA "FIEBRE DEL CARBURANTE DE AZUCAR"

BRASIL YA OBTIENE DIARIAMENTE 322 MILLONES DE LITROS DE ESTE COMBUSTIBLE LIQUID

¿Nos dará la caña de azúcar la solución al problema del petróleo? (Foto FIEL - EFE)

La industria agro-alimentaria americana, de manera especial la brasileña, quiere ofrecer al mundo una solución viable al problema de la sustitución del petróleo. La materia prima de que parte es la caña de azúcar que se cultiva masivamente en aquellas regiones, según da a conocer el ingeniero químico doctor Kampen en la revista «Sugar-Azúcar».

La caña de azúcar, las malezas y otros materiales similares, entre ellos la paja de los cereales, son materiales idóneos para hacerles fermentar y después someterlos a una destilación adecuada para obtener un líquido que puede sustituir a la gasolina incluso con ventaja.

Brasil fabrica al día la enorme cantidad de 322 millones de litros de este carburante, que en parte ya se vende en las estaciones de servicio de todo su territorio y que es muy bien acogido por los automovilistas de toda América.

NEGOCIO ATRACTIVO

Hoy, en todo el continente, la legendaria y antigua «fiebre del oro» ha resucitado y ahora se la denomina «fiebre del carburante del azúcar». Es un negocio muy atractivo que ofrece grandes esperanzas a los países productores de caña de azúcar, particularmente a Brasil, Cuba, Sudáfrica y Australia.

En las factorías que se han montado al efecto se logran rendimientos de hasta 66 litros de carburante por tonelada de caña tratada, lo que no impide se obtenga también el material azucarado correspondiente al que no están dispuestos a renunciar por ser en muchas partes su medio de vida y que ahora quieren ampliar.

En los países centroamericanos y en las Antillas se respira un gran optimismo en el asunto de la producción de este nuevo y prometedor carburante, máximo teniendo en cuenta que no por eso han de renunciar a la comercialización del azúcar, pues en muchos casos basta utilizar las malezas finales del proceso industrial azucarero.

En la fermentación y destilación correspondiente juega un importante papel la levadura de cerveza. Todos estos materiales hasta ahora eran considerados como subproductos y representan precios bajísimos.

El líquido combustible obtenido es de gran seguridad en cuanto a inflamación, resulta "limpio", pues no origina contaminación al arder y es muy manejable. Químicamente es de naturaleza alcohólica y en su composición predomina el etanol y otros alcoholes similares.

CIFRAS INTERESANTES

El rendimiento indicado puede aumentarse hasta nueve veces más si se utilizan melazas de alta riqueza azucarada, pero esti repercutiría en la obtención de azúcar que podría ser de un 35 por ciento menos de lo que ahora se produce y a esto no están dispuestos muchos agricultores de caña. No obstante las malezas exhaustivas de azúcar también son rentables en la producción de líquido carburante sobre todo si se las mezcla con paja y abundancia de levadura de cerveza.

Una vez obtenido el carburante se le refina para eliminar el agua que arrastre y se le puede utilizar en distintos usos tales como la fabricación de barnices y pinturas, plásticos, cosméticos e incluso como gasolina, ya sea sólo o bien mezclado con la gasolina auténtica. Se asegura que en nada tiene que envidiar a las mejores gasolinas hoy en el mercado.

Se dice que este carburante rinde un 10 por ciento más que la gasolina sola y que el motor del coche disfruta de mayor vida. Estos datos se leen en un trabajo del ingeniero Luis Villar Roces en la revista «The Farme», de Nort Miami, Florida USA.

La producción de este carburante de la caña de azúcar es masiva, pues solamente Brasil obtiene diariamente en sus centenares de destilerías repart por todo el país 322 millones litros de líquido combustibl partir de la caña de azúcar. bulosa producción a la que to habrá que añadir las simil de otros países iberoamerica también cultivadores de caña azúcar.

Con estos datos a la vista economistas aseguran que factible ahorrar un billón de lares en sólo un quinquenio uso de este carburante. Los tudios han sido realizados el Instituto Nacional del Pe leo del Brasil, Brasil, un co de la industria química.

Por S. PRIETO CANTE

PISOS ACOGIDOS Y EXENTOS EN 20 AÑOS

- 164 VIVIENDAS DE PROTECCION OFICIAL-GRUPO 1º
- LOCALES COMERCIALES
- PLAZAS DE GARAJE

PISO TIPO "E"
FORMA DE PAGO:
En contrato oficial
a convenir

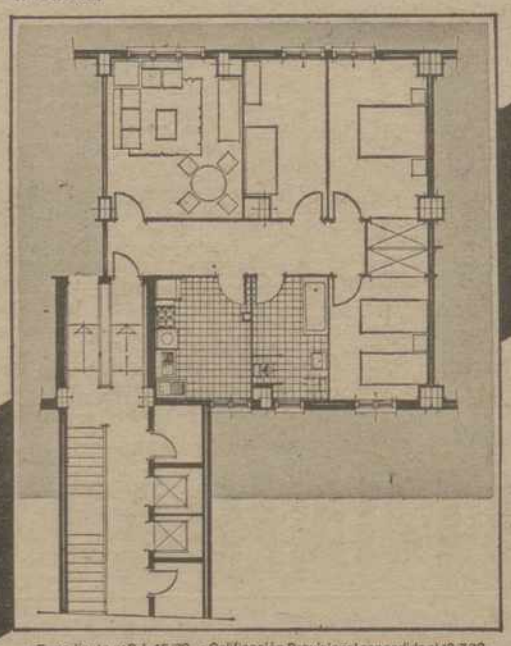

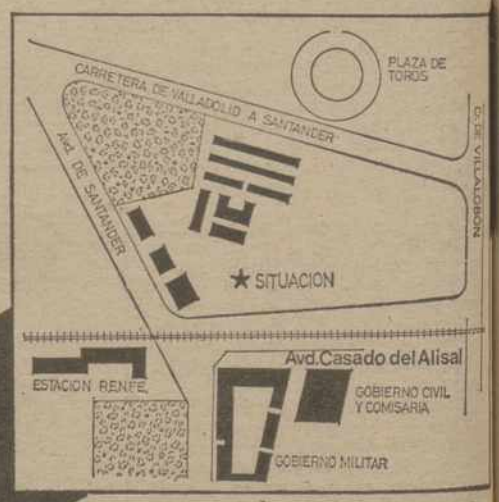

• Emplazamiento: Polígono "Eras del Bosque" Parcela nº 2 - PALENCIA

• Expediente nº P-I-45/78 • Calificación Provisional concedida el 13-7-78
• Fecha de comienzo: 2-10-78 • Fecha de terminación: 2-10-80
• Autorizado el cobro de cantidades a cuenta el día 5-12-78, s/escrito nº 3.255
Autorizado por la Delegación de Obras Públicas y Urbanismo, con el nº 4 del año 1978

INFORMACION Y VENTAS:
SILCO, S.
PLAZA MAYOR, 14-1º
telfs. 713527 - 713331
Gral. Sanjurjo, 2 - ent. tel. 239517 - LEON

CULTIVADORES DE PATATAS VALDIVIA, S. A.

JUNTA GENERAL ORDINARIA

Se convoca a Junta General ordinaria de Accionistas, que se celebrará en Pomar de Valdivia, el día 27 de septiembre, a las quince horas, en primera convocatoria y si procediese, al día siguiente a la misma hora y lugar, en segunda convocatoria con arreglo al siguiente orden del día.

Primero.—Examen y, en su caso, aprobación de la memoria y cuentas del Ejercicio de 1978-1979.

Segundo.—Renovación del Consejo de Administración y nombramiento de censores de cuentas para el próximo Ejercicio.

Tercero.—Ruegos y preguntas.

Aguilar de Campoo, 12 de agosto de 1979.

El Presidente del Consejo,
E. ESTEBANEZ

Banco Español de Crédito

La Organización Bancaria más extensa a su servicio en toda España.
Representaciones en todo el mundo.

CAPITAL Y RESERVAS: 57.411.303.603

1.702 SUCURSALES repartidas por todo el país,

SUCURSALES EN PALENCIA: Oficina Principal: Calle Don Sancho, núm. 16.
Sucursal Urbana: Avenida Cardenal Cisneros, núm. 13.

SUCURSALES EN LA PROVINCIA:

Aguilar de Campoo.
Astudillo.
Baltanás.
Becerril de Campos.
Buenavista de Valdavia.
Carrión de los Condes.
Cervera de Pisuerga.
Cevico de la Torre.
Fuentes de Nava.
Guardo.
Herrera de Pisuerga.
Osorno.
Saldaña.
Venta de Baños.
Villada.
Villarramiel.

BANESTO

(Aprob. B. O. núm. 3.593)

M.C.D.2022

INFORMACION PROVINCIAL

GUARDO
SESION MUNICIPAL MENSUAL

Con la ausencia de tres concejales, la Corporación municipal guardense celebró sesión ordinaria, correspondiente al mes de agosto, bajo la presidencia de don Luis de Felipe, alcalde de Guardo, el pasado lunes, día 6.

En primer lugar, el alcalde informa de la situación de las diversas obras y gestiones realizadas en Madrid y Palencia para llevar a cabo otras, tales como las cien viviendas sociales, el proyecto del Centro Sanitario, y las travesías de Guardo.

En el orden del día figuraba las enajenaciones de la vivienda del maestro de Muñeca y del edificio de la Casa - Escuela de San Pedro Cansoles, aprobándose realizar el expediente oportuno para poderlas vender en pública subasta. Lo mismo se acuerda para enajenar una parcela de terreno de 45 m2, calificado como no utilizable en el Puente de la Estación.

CERTIFICACION DE OBRAS

Se acuerda abonar la cantidad de 1.048.134 pesetas, correspondientes a la certificación de la totalidad de las obras de conducción de agua a la piscina de Guardo.

Lo mismo se acuerda con la tercera certificación de las obras de urbanización de las calles adyacentes a la Plaza de la Fuente, acordándose pagar 605.531 pesetas.

ESCRITO DE LA CRUZ ROJA

Visto un escrito del presidente de la Cruz Roja de Guardo en el que solicita se le conceda una subvención mayor que el año pasado, se acuerda, con el voto en contra de un concejal, no acceder a tal petición, ya que el Ayuntamiento no dispone de medios para elevar dicha consignación, señalando diversos medios a la Cruz Roja local para obtener más ingresos, tales como elevar las cuotas de los socios, reducir gastos no obligatorios, donativos, etc.

OCUPACION DE MONTES

Se acuerda informar favorablemente la petición de ocupación de 18.000 m2 de terreno de monte en Muñeca de la Peña, por la Empresa Nemesio y José, S. R. C., condicionándolo a la presentación de un depósito previo de los derechos correspondientes a este Ayuntamiento por tal ocupación.

FINCAS

Se acuerda proceder a la adquisición de una finca en «La Erona», en la zona de «La Reolada», de 4.526 m2 por el precio de 400.000 pesetas, propiedad de los hermanos Santos de Cossio, con el fin de ser utilizado, junto con otros terrenos del Ayuntamiento, en la construcción de una Guardería Infantil.

ADJUDICACION DE COTO DE CAZA

Se da cuenta a la Corporación del expediente de subasta llevado a cabo del coto de caza del monte denominado «La Llana», con el número 167 del catálogo de U. P. Se acuerda dar válida dicha subasta, siendo adjudicada a don Miguel Angel Jorde en representación de la Sociedad de Caza y Pesca de Guardo. La cantidad ofrecida ha sido de 17.500 pesetas anuales, por un período de seis años.

CONCURSO ADQUISICION DE UN DUMPER

Enterada la Corporación del expediente del concurso tramitado para la adquisición de un vehículo mecánico, modelo (Dumper», para el servicio de obras del Ayuntamiento y leídas las propuestas presentadas, se acuerda adjudicar este concurso a don Maximiliano Barrocal Rodríguez, que ofrece un modelo USA de 1.500 SD, en el precio de 268.000 pesetas.

PLAN PARCIAL DE LA ZONA INDUSTRIAL DE LAS ROZAS

Se acuerda inicialmente aprobar el plan parcial industrial de «Las Rozas» y exponerlo al público en el plazo de un mes. Se acuerda fijar el precio de mil pesetas el metro cuadrado para las subastas de las parcelas de esta zona industrial.

EDIFICIO DE CORREOS

Dada cuenta a la Corporación del mal estado del edificio de Correos, que es propiedad de este Ayuntamiento y de los daños ocasionados por las pérdidas de agua en el local utilizado por el Grupo de Pintura «Fragua», se acuerda proceder a la reparación de todos los desperfectos de este edificio, adecentar techos, escaleras, etc., e intentar trasladar a otro local al Grupo citado «Fragua».

REVISION PLAN GENERAL DE URBANIZACION

Se acuerda aceptar el presupuesto y el porcentaje de financiación propuesta por la Dirección General de Acción Territorial y Urbanismo del Ministerio de Obras Públicas, que indica que en la programación de dicha Dirección General, para el presente ejercicio, se incluyen los trabajos de revisión y adaptación del Plan General de Guardo con un presupuesto de 2.635.200 pesetas.

CONCURSO DE LIMPIEZA DEL MATADERO

Después de ver dos instancias de dos empleados municipales solicitando mejoras económicas, se pasa a estudiar el pliego de condiciones para el concurso de adjudicación de los trabajos de limpieza del Matadero Municipal y del cuidado de la Depuradora de aguas residuales. Se acuerda prestarle aprobación y se expondrá al público en el plazo de diez días.

OBRAS DEL MERCADO DE GANADOS

El alcalde pone de manifiesto que es preciso buscar un contratista que se encargue de realizar las obras del Mercado de Ganados, ya que las subastas han quedado desiertas y las gestiones llevadas a cabo no han dado resultado alguno.

OBRAS DE LAS TRAVESIAS DE GUARDO

Ocurrido lo mismo con las travesías de Guardo, es decir que nadie ha acudido a la subasta de estas obras por ser bajos los precios del proyecto, se estima que es conveniente buscar una solución para que puedan llevarse a cabo, tales como reducción de obras, es decir, no levantar aceras ni bordillos por encontrarse en perfecto estado, etc.

SUBASTA DE LAS OBRAS DEL CENTRO DE SALUD

Se acuerda aprobar el pliego de condiciones del proyecto redactado por el arquitecto señor Lamela, por un importe de 26.266.150 pesetas y también se acuerda sacarlo a subasta pública para adjudicar las obras.

PISCINA INFANTIL

A propuesta del alcalde se acuerda ordenar al técnico municipal, redacte con urgencia un modelo de piscina infantil con el fin de empezar las obras en breve, dado que la Empresa Unión Explosivos Río Tinto subvencionará las mismas con medio millón de pesetas.

AYUNTAMIENTO VIEJO

Se acuerda estudiar la forma legal en que podría llevarse a cabo la cesión del edificio del Ayuntamiento viejo a la Diputación Provincial, con el fin de que ésta lo acondicione e instale en él un Museo de Minería o un centro cívico.

PUENTE DE PIEDRA

Se acuerda proceder con urgencia a la reparación del Puente de Piedra, en la carretera a «La Estación», reforzando y reparando las bases del mismo, ya que se han soltado algunas piedras a consecuencia de las últimas crecidas del río Carrión y hay amenaza de desplomarse algunas piedras más.

ORDENANZAS MUNICIPALES

Se da lectura a un informe sobre modificación e implantación de exacciones municipales sobre ordenanzas municipales, acordándose modificar algunas, tales como tasas por alcantarillado, arbitrios sobre el incremento del valor de los terrenos, ocupación de la vía pública, tasas por la expedición de documentos, etc.

RUEGOS Y PREGUNTAS

En primer lugar el alcalde expresa que debe estudiarse el problema planteado por los industriales carniceros de Guardo, sobre el cobro de tasas por el uso del Matadero Municipal a la Cooperativa de Consumo «Santa Bárbara», con el fin de que no haya discriminaciones. También expresa que es conveniente proceder a la nivelación del terreno donde se va a ubicar el campo de fútbol en el Alto del Cristo y adquirir las porterías precisas para ello.

Por varios asistentes se ruega se estudie la posibilidad del cambio de recogidas de basuras, a fin de efectuarlo por la noche.

Hay varias preguntas más, siendo la más notable la de vigilar el aparcamiento de vehículos en las calles céntricas de la villa, donde el aparcamiento de camiones es anárquico del todo. Se acordó dar órdenes a la policía municipal para que sancionen todas estas infracciones por aparcamiento indebido.

También interviene el señor alcalde expresando que es necesario tadores de agua para evitar frautadores de agua paar evitar fraudes.

Con alguna pregunta y algún otro ruego sin mayor importancia, se da por terminada la sesión, que ha sido una de las más largas en cuanto a contenido de esta nueva Corporación.

El Corresponsal

¡Sólo quedan 15 viviendas!

LLAVE EN MANO PUEDE OCUPARLAS MAÑANA MISMO

32 VIVIENDAS DE LUJO

CALIDAD Y EXPERIENCIA HECHA ESTILO

EN EL MISMO CENTRO DE PALENCIA

C. CONDE VALLELLANO (PLAZA DE SAN LAZARO)

Han colaborado en este nuevo edificio:
Arquitecto: CANDIDO GARCIA GERMAN.
Aparejador: JOSE MARIA PEDROSA CANTERO.
Decoradora: ENCARNACION HERNANDEZ ROZAS.
Construcciones: PECASAN, S. L.

Calefacción y Fontanería: CINSA. Ascensores: MUNIOSGUREN. Parquet: SUDEPAR. Pinturas: GARCIA. Carpintería: ATANASIO SANZ. Aluminio: INDUSTRIAS JOFASA. Acristalamiento: CRISTAL PALENCIA. Marmolista: GERARDO GARCIA MARTINEZ.

INFORMACION Y VENTA
Inmobiliaria Pecasan s.l.

Don Sancho, 11, entreplanta

Teléfonos 74 84 22 y 72 17 66

PALENCIA

M.C.D.2022

INFORMACION PROVINCIAL

DESDE HERRERA DE PISUERGA

REQUIEM POR EL CANGREJO

Herrera de Pisuerga es una población en cuyos cauces fluviales se ha dado siempre con prodigalidad el barbo, la boga, la trucha y el cangrejo. Por consiguiente, todo lo relacionado con la pesca, sobre todo con la del cangrejo, es tema interesante y de actualidad para esta población palentina, cuyo principal Festival es de exaltación al cangrejo de río, y que recientemente y con gran éxito —ya en su VIII edición—, se celebró días atrás.

Encantador placer en su captura durante la larga temporada de pesca. Pueblanse de aficionados las márgenes de los ríos, canales y arroyos, que fecundan las vegas herrerenses y cunde la felicidad y la sana alegría de quienes consideran como algo ritual en su vida sana y atávica, la anhelada pesca del cangrejo.

La celebración en nuestra ciudad del VIII Festival Nacional de Exaltación del Cangrejo de Río, que culminó con tanta brillantez el pasado domingo 5 de agosto, ha sido causa de no haberse hecho eco hasta el presente de la peste que aqueja este exquisito y sabroso crustáceo.

Pero, remontándonos un poco mas atrás, son muchos los años que en los distintos medios de difusión, nos hemos ocupado de los actos en extremo vandálicos que pescadores furtivos y sin el menor escrúpulo venían cometiendo contra la fauna cangrejera en nuestros ríos.

Mas lo raro de estos hechos, lo verdaderamente asombroso e insólito, es que cuantos venían conculcando lo legislado en materia de pesca, no tenían reparo alguno en alardear de su manera de proceder. Nos tomaban a todos el pelo y el cangrejo de río estaba ya —mucho antes de la peste, que hoy le aqueja—, en trance de desaparecer. ¡Pobre cangrejo de río!

Lo único que a los tales no les parecía bien es que se publicara en los diferentes medios de difusión su comportamiento. ¡Bonito modo de proceder! De todos es sabido que una caridad que encubre una injusticia, no es «caridad».

En efecto: el cangrejo de río, si con urgencia no se adoptaban drásticas medidas de protección, si en el menor plazo posible no se ponía coto a esos desmanes que consistían en pescar siempre y cuando lo creyeran conveniente, aunque la temporada estuviera clausurada; en no respetar las horas para el comienzo y la terminación de la pesca; en emplear el número de reteles u otras artes de pesca muy superior al permitido, amén de todo género de la más refinada picaresca, estaba en trance de exterminarse y con ello, además de la terminación de tan bello y sano deporte, desaparecía un ingreso saneado para muchas familias, ya que la venta de cangrejos en Herrera ha alcanzado millones de pesetas.

Pero la peste que hoy afecta al cangrejo por estos términos, ha adelantado su desaparición, al menos momentáneamente.

Son muchos los rumores que por aquí corren sobre las causas de la peste del cangrejo. Sean los que sean sus motivos —técnicos tiene ICONA que sabrán responder—, lo tristemente cierto y evidente es que la peste del cangrejo en el río Pisuerga y afluentes es una realidad.

Tampoco sé cuál será su solución y, si existe como indudablemente existirá, cuánto durará en solucionarse; lo evidente es que ha contribuido a adelantar el exterminio del cangrejo en los ríos, que riegan los campos herrerenses.

¿Qué pasará ahora?

Como la esperanza es lo único que se pierde y de ilusión también se vive, seamos optimistas y confiemos que, no tardando, el cangrejo vuelva a proliferar en nuestros ríos, pero es necesario —ya desde ahora—, adoptar medidas por quien corresponda para su protección, declarando guerra sin cuartel a cuantos creen que para ellos no se ha hecho la ley, haciendo caer sobre los tales todo el peso de la misma sin contemplaciones, caiga quien caiga.

Omisión involuntaria

En relación con las Peñas herrerenses, que participaron en el desfile del VIII Festival de Exaltación del Cangrejo de Río, omitivos involuntariamente, en la correspondiente crónica, la de «Bugui-Buguí», que lo hizo con una carroza y también asistió a la corrida de toros. Se trata de una popular Peña herrerense.

M. C.

EL PROXIMO MARTES

INAUGURACION DEL SERVICIO TELEFONICO EN VILLAMORONTA

El martes, día 14, se inaugurará el servicio telefónico en la localidad de Villamoronta con sendas llamadas de las autoridades locales, a don Avelino Caballero Díaz, gobernador civil de la provincia, y a don Emilio Polo Calderón, presidente de la Diputación Provincial.

La mencionada localidad, estará conectada mediante teléfono público de servicio a la central automática de Carrión de los Condes, y para establecer comunicación desde cualquier punto de la red automática provincial o nacional, bastará marcar el número:

Villamoronta: 88 01 51

Con esta nueva inauguración, consigue un nuevo avance la Compañía Telefónica en su afán de lograr que todos los pueblos de la geografía palentina, dispongan de servicio telefónico.

Armería Deportes-Kaymo

Unica Armería titulada en Palencia.
OFERTA ESPECIAL EN CARTUCHOS Y ESCOPETAS
MES AGOSTO
Compra y venta de escopetas usadas por nuevas
PRECIOS ESPECIALISIMOS
Vengan a visitarnos y lo comprobarán.
DEBAJO EMISORA

Estufas a gasoleo WARM MORNING

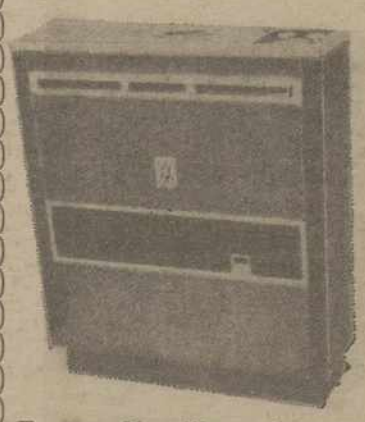

La más ...sencilla
...práctica
...económica
...decorativa
...CALUROSA
y la que necesita
Su ...piso
...chalet
...comercio
...oficina
...etc.

En sus días libres de vacaciones, vaya pensando en instalar su calefacción. Además ahora le COSTARA menos.

VESUSA

Carretera de Villalobón, Km. 1,800
Teléfono (988) 72 51 30
PALENCIA

Una segura protección para los cultivos

Sujetando y fijando los suelos, el Monte es la mejor barrera contra la erosión. Evita los aluviones y las riadas. Atrae las lluvias, originando cursos de agua que aseguran el riego y mejora de los cultivos. Defendamos el monte contra todo riesgo.

El monte es nuestro aliado natural.

MINISTERIO DE AGRICULTURA - INSTITUTO NACIONAL PARA LA CONSERVACION DE LA NATURALEZA

VALORIA DEL ALCOR

ANTE LAS FIESTAS PATRONALES

Si hace unos días comentábamos varios aspectos de la vida estival de Ampudia, hoy lo hacemos para informar de un pueblecito cercano a éste, Valoria del Alcor, con motivo de sus fiestas patronales, que se celebrarán los días 14 y 15 en honor de S. Fructuoso. Esta fiesta, que durante muchos años se celebró en el día señalado en el santoral, 21 de enero, fue trasladada al mes de agosto, por ser un tiempo más propicio para la asistencia y animación, al encontrarse de vacaciones por estas fechas, muchos hijos del pueblo, residentes en distintas regiones españolas. Porque Valoria del Alcor es pequeño. Según nos comunica Laura, una joven del mismo, "tan sólo tiene 22 vecinos. Valoria, como la mayoría de los pueblos castellanos, apenas tiene juventud pues el deseo de una cultura arrastra a todos a la capital. También salen en busca de un trabajo menos sacrificado que el del campo. Tan sólo quedan recuerdos de lo que fue. Algunos datos hallados en antiguos tomos y la historia que la abuela de mayor edad cuenta.

Era un pueblo de gran animación. La iglesia situada en lo alto, como si velara por él. De un enorme castillo queda solamente unas cavidades subterráneas no exploradas. Un simple corral perteneciente a un habitante del pueblo, se cree que fue hospital o quizá cárcel. Todo el pueblo se encuentra rodeado por árboles que rebosan frescor. Apenas hay muestras palpables...".

Seguidamente Laura, nos facilita algunos datos históricos recogidos junto con otras chicas del pueblo. Valoria perteneció a la Merindad de Campos. En la Edad Media se llamó Villoria y Valloria. Su origen proviene del establecimiento de órdenes militares en dicho lugar, junto con los actuales caseríos de Valdebusto y Matallana. A raíz de este hecho comenzó la ocupación del territorio.

La mayor extensión de su término era un enorme latifundio del conde de la Gomera y casi todo el resto perteneció al Monasterio de los Jerónimos que estaba en la demarcación de Valoria.

La iglesia es románica, con ábside de tambor. A la izquierda del mismo, hay un antiguo pórtico con capiteles historiados. E terior es de una sola nave, nica, pero con bóveda de ción gótica, bóvedas apunta con capiteles sin labrar.

También se nos ofrece capilla del baptisterio, un est do Cristo románico, de muy calidad, de tamaño natural y cromado.

En el mismo templo se serva un altar de estilo ba procedente del abandonado vento de Calahorra de Ca De este altar eran unas va tablas que desaparecieron es ces.

En los sillares existentes, típicos signos lapidarios.

La joya inestimable de V es una Virgen sedente de m policromada, acompañada d figuras de santos. Es del XIII, pieza de museo digna gurar entre lo mejor de la p española. Su estofada y d son refulgentes. Este grupo cede del castillo situado en calidad, ya desaparecido mencionamos anteriormente.

Muy cerca del pueblo est clavada la ermita de Ntra. S Guadalupe, de estilo rom ojival y la sacristía está disp en un antiguo pórtico de túmidos que evidentemente tran su origen visigótico. El blo tiene dos tablas mediocr una Virgen de mayor antigü La arquitectura ostensible entender que este pequeño t estuvo circundado de un pe o galería porticada, expresiva te bizantina propia de la goda en Campos.

Estos son a grandes rasg arte y la historia que han configurando día a día la vi Valoria del Alcor. Un pueblo como tantos otros no se resi morir, a desaparecer y q en el olvido, un pueblo que gentes conservan y cuidan samente porque forma parte vivir de sus mayores, porque enraizados profundamente e costumbres, tradición y l que les vio nacer. Un pueblo en estos días lanza las camp al vuelo y celebra jubiloso fiestas, iguales pero siempre vas, con su colorido y típism racterístico que alegra viva a grandes y chicos, a todos tos les visitan.

Azucen del Valle Tor

VENTA DE BAÑOS

FESTEJOS

Ha vuelto a reunirse la comisión de festejos para ultimar detalles al objeto de que todo resulte perfecto.

Las diversas peñas se encargarán de cometidos muy concretos, tales como taquillas, puertas, ayudas diversas y todo aquello que conduzca a un desarrollo perfecto del programa.

Por cierto, que en algunos sectores se habla de las peñas en un tono despectivo, tachándolas de irresponsables. Nosotros que las hemos visto intervenir de una manera directa en la elaboración del programa de festejos, hemos de salir en su defensa, que por otra parte, no creemos que les haga falta, para manifestar que todos los cometidos que se les han encomendado los han aceptado con gran entusiasmo. Y que popular quiere decir intervención directa de cuantos más mejor. Y si eso es lo que queremos, y no que las cosas estén mangoneadas, ahí están las peñas que van a demostrar ampliamente que desean que las fiestas de su pueblo sean populares de verdad.

Ya hay muchas cosas contratadas. Los programas van a salir ya mismo. Posiblemente cuando ustedes lean esto, ya habrán salido.

La plaza será de 3.000 asientos y viene de tierras aragonesas. El terreno ya se está allanando, aunque creemos que habrá que tener mucho cuidado con esos cristales que algún desaprensivo "sembró" en la campa.

Lo que no se sabe aun vendrá para el pregón de las tas. Se barajan nombres santes, pero aún no se ha lle a su acuerdo.

Los festejos comenzarán el 20.

Los festivales de música son muy interesantes, les maremos en el momento o no.

Los de cine nos los han ch un poco en Palencia, ya que películas programadas para niños son "Mary Poppins" gran dictador" y parece ser o las están poniendo estos en la capital o las van a p Lo cierto es que nuestros ch podrán verlas en las fiestas tener que viajar, ni tener mermar sus propinas.

El concurso de cuentos para ños también está próximo nocerse el fallo del jurado.

Resumiendo, las fiestas de ta Rosa se presentan con características muy distin otros años. Personas de tas ideologías y pertenecien diversos partidos, están luch codo a codo por tener una tas populares. Creemos que a conseguir plenamente. C no hay resentimientos, cuan existen revanchismos, cuan que se busca es el bien com do es posible. Y si la gente ganiza en un bloque firme fisuras, las cosas saldrán p tas.

El Correspon

M.C.D.2022

Muebles maber S. L.

Avda. República Argentina, 24
Avda. Valladolid, 25
PALENCIA

18 de Julio, 4
Santa Clara, 30 - 32
VALLADOLID

LUNES, 13 DE AGOSTO

13,45: CARTA DE AJUSTE
«Cuarteto de cuerda»

14,00: APERTURA Y PRESENTACION

14,01: AVANCE TELEDIARIO

14,05: PROGRAMA REGIONAL SIMULTANEO

14,30: GENTE HOY

15,00: TELEDIARIO
Primera edición

15,35: PUDO HABERSE EVITADO
«El erial polvoriento»

16,00: DESPEDIDA Y CIERRE

18,45: CARTA DE AJUSTE
«Música para arpa de Jesús Guridi»

19,00: APERTURA Y PRESENTACION

19,01: UN GLOBO, DOS GLOBOS, TRES GLOBOS
LA LOCOMOTORA

19,45: MI AMIGO EL CABALLO
«La fusta de oro»

20,15: UN MUNDO PARA ELLOS

21,00: TELEDIARIO
Segunda edición

21,35: 300 MILLONES

22,30: GRANDES RELATOS
«Hombre rico, hombre pobre» (Cap. III)

23,30: ULTIMAS NOTICIAS

23,50: BUENAS NOCHES

23,55: Despedida y cierre

U H F

19,45: CARTA DE AJUSTE
«Bloque»

20,00: PRESENTACION Y AVANCES

20,01: REDACCION DE NOCHE

20,30: POLIDEPORTIVO

21,00: REVISTA DE CINE

22,00: MAS ALLA

22,30: OPINION PUBLICA

23,25: BUENAS NOCHES

23,30: Despedida y cierre

EL DIARIO PALENTINO - EL DIA DE PALENCIA

SABADO, 18 DE AGOSTO

13,15: CARTA DE AJUSTE
«Orquesta The Eddie Lester Singers»

13,30: APERTURA Y PRESENTACION
13,31: TIEMPO LIBRE

14,00: EL CANTO DE UN DURO

14,30: NOTICIAS DEL SABADO
Primera edición

15,00: TARZAN
«Tarzán y los hombres pájaro»

15,30: PRIMERA SESION
«Willy McBean y la máquina mágica» 1965

17,00: APLAUSO

19,00: LA PANTERA ROSA
«Episodio núm. 1.054»

19,30: LOS ANGELES DE CHARLIE
«Un ángel a caballo»

20,30: INFORME SEMANAL

21,30: NOTICIAS DEL SABADO
Segunda edición

22,00: SABADO CINE...
«Lanza rota» 1954
BUENAS NOCHES
Despedida y cierre

U H F

15,15: CARTA DE AJUSTE
«Cantos y danzas de Aragón»

15,30: PRESENTACION Y AVANCES

15,31: NOVELA
Capítulos 1, 2, 3 y 4)
«La pequeña Dorritt», de Charles Dickens

17,00: BARBAPAPA
«Episodios 57, 58, 59, 60 y 61»

17,30: RAICES
«Romances de Gamonal»

18,00: RETRANSMISION DEPORTIVA
«Atletismo»

19,30: LA CLAVE
«Tema: Ir y venir. Transportes»
«Largometraje: Sólo los ángeles tienen alas» 1939
BUENAS NOCHES
Despedida y cierre

SANEAMIENTOS Y MATERIALES DE CONSTRUCCION

D. VEGA

ACCESORIOS Y ARMARIOS DE BAÑO

Decore su cocina y cuarto de baño

Y PAGUE EN 12 MESES
ELECTRODOMESTICOS
EMPOTRABLE EN COCINA

GROMBER
MUEBLES DE COCINA
Distribuidor en exclusiva.

Eduardo Dato, 5 Telf. 71 33 16 PALENCIA

EL DIARIO PALENTINO - EL DIA DE PALENCIA

VIERNES, 17 DE AGOSTO

13,45: CARTA DE AJUSTE
«Nuevos aires gallegos», Andrés Gaos

14,00: APERTURA Y PRESENTACION

14,01: AVANCE TELEDIARIO

14,05: PROGRAMA REGIONAL SIMULTANEO

14,30: GENTE HOY

15,00: TELEDIARIO
Primera edición

15,30: LOS ESPECTACULOS

16,00: DESPEDIDA Y CIERRE

18,45: CARTA DE AJUSTE
«Zarzuela: El Santo de la Isidra»

19,00: APERTURA Y PRESENTACION

19,01: UN GLOBO, DOS GLOBOS, TRES GLOBOS
EL HIDROAVION DE BAILEY:
«El ataúd chino»

19,30: CON OCHO BASTA
«Cascos de metal y cabezas de piedra»

20,30: MAS VALE PREVENIR
«El ruido»

21,00: TELEDIARIO
Segunda edición

21,30: PERFILES

22,30: GRANDES RELATOS
«Hombre rico, hombre pobre» (Cap. VII)

23,30: ULTIMAS NOTICIAS

23,50: BUENAS NOCHES

23,53: Despedida y cierre

U H F

19,45: CARTA DE AJUSTE
«Herbie Mann»

20,00: PRESENTACION Y AVANCES

20,01: REDACCION DE NOCHE

20,30: POLIDEPORTIVO

21,00: CINE CLUB
«Zenobia» 1939

22,30: TRIBUNA INTERNACIONAL

BUENAS NOCHES
Despedida y cierre

LOHER JUVENIL
PARA TI MUJER
QUE VISTES MODA JOVEN
Mayor, 127 PALENCIA

EL DIARIO PALENTINO - EL DIA DE PALENCIA

MARTES, 14 DE AGOSTO

13,45: CARTA DE AJUSTE
«Mary Lou Williams»

14,00: APERTURA Y PRESENTACION

14,01: AVANCE TELEDIARIO

14,05: PROGRAMA REGIONAL SIMULTANEO

14,30: GENTE HOY

15,00: TELEDIARIO
Primera edición

15,30: REVISTA DE TOROS

16,00: DESPEDIDA Y CIERRE

18,45: CARTA DE AJUSTE
«El misterio de Elche»

19,00: PRESENTACION Y AVANCES

19,01: UN GLOBO, DOS GLOBOS, TRES GLOBOS
EL MUNDO DE LA MUSICA

19,45: LOS EPISODIOS
«Los piñones»

20,00: LOS GRANDES DETECTIVES
«Seis hombres muertos»

21,00: TELEDIARIO
Segunda edición

21,30: PRIMERA PAGINA
Programa informativo

22,30: GRANDES RELATOS
«Hombre rico, hombre pobre» (Cap. IV)

23,30: ULTIMAS NOTICIAS

23,50: BUENAS NOCHES

23,55: Despedida y cierre

U H F

19,45: CARTA DE AJUSTE
«El misterio de Elche»

20,00: PRESENTACION Y AVANCES

20,01: REDACCION DE NOCHE

20,30: POLIDEPORTIVO

21,00: RECITAL
«Humberto Quagliata» (piano)

21,30: NAKIA
«Venganza»

22,30: TRIBUNA ECONOMICA

23,25: BUENAS NOCHES

23,30: Despedida y cierre

M.C.D.2022

SERVICIO. GARANTIA. CALIDAD

COMERCIAL CL ANDA-GRO, S. A.

Maquinaria agrícola, ganadera. Riego, tractores, etc

Avda. Simón Nieto, 33. Palencia. Teléfonos: 71 22 25 - 71 24 42 - 71 13 48

MEDALLA DE PLATA CAMARA DE COMERCIO E INDUSTRIA 1978

MIERCOLES, 15 DE AGOSTO

11,45: CARTA DE AJUSTE «Montserrat Caballé interpreta a Eduardo Toldrá»

12,00: APERTURA Y PRESENTACION

12,01: SANTA MISA

13,00: RETRANSMISION DEPORTIVA Atletismo

14,30: INFORMATIVO ESPECIAL

15,00: TELEDIARIO Primera edición

15,35: VIVIR CADA DIA

16,00: LARGOMETRAJE ESPECIAL «Cuidado con el cowboy» 1962

17,50: FESTIVAL FOLKLORICO DE LOS PIRINEOS (II) Desde Jaca

18,50: UN GLOBO, DOS GLOBOS, TRES GLOBOS LOS CINCO: «Los cinco se van al mar» (I)

19,45: CINE ESPAÑOL «El camino» Director: Ana Mariscal

21,00: TELEDIARIO Segunda edición

21,30: ORQUESTA SINFONICA Y CORO RTVE

22,30: GRANDES RELATOS «Hombre rico, hombre pobre» (Cap. V)

23,30: ULTIMAS NOTICIAS

23,50: BUENAS NOCHES

23,53: Despedida y cierre

U H F

19,45: CARTA DE AJUSTE «Los Tres Sudamericanos»

20,00: PRESENTACION Y AVANCES

20,01: REDACCION DE NOCHE

20,30: POLIDEPORTIVO

21,00: POP-GRAMA

21,45: IMAGENES

22,30: TRIBUNA DE LA HISTORIA BUENAS NOCHES Despedida y cierre

JUEVES, 16 DE AGOSTO

13,45: CARTA DE AJUSTE «Luis Mariano»

14,00: APERTURA Y PRESENTACION

14,01: AVANCE TELEDIARIO

14,05: PROGRAMA REGIONAL SIMULTANEO

14,30: GENTE HOY

15,00: TELEDIARIO Primera edición

15,35: CAFE DE REDACCION

16,00: DESPEDIDA Y CIERRE

18,45: CARTA DE AJUSTE «Los Mismos»

19,00: APERTURA Y PRESENTACION

19,01: UN GLOBO, DOS GLOBOS, TRES GLOBOS LA MANSION DE LOS PLAFF

20,00: ASI ES HOLLYWOOD «Los hombres de la Fox»

2030: CANCIONES DE UNA VIDA. «Ramón Calduk»

21,00: TELEDIARIO Segunda edición

21'35: EL SEÑOR VILLANUEVA Y SU GENTE «Noche de invitados»

22,00: SOMBRAS DE AYER «Episodio núm. 11»

22,30: GRANDES RELATOS «Hombre rico, hombre pobre» (Cap. VI)

23,30: ULTIMAS NOTICIAS

23,50: BUENAS NOCHES

23,55: Despedida y cierre

U H F

19,45: CARTA DE AJUSTE «Flamenco: Cantes de Triana y Jerez»

20,00: PRESENTACION Y AVANCES

20,01: REDACCION DE NOCHE

20,30: POLIDEPORTIVO

21,00: ENCUENTROS CON LAS LETRAS «Número 162»

22,00: HORIZONTES

22,30: TRIBUNA DE LA CULTURA BUENAS NOCHES Despedida y cierre

INSTALACIONES ELECTRICAS

DIAZ

INSTALACIONES INDUSTRIALES

Cambio de tensión en 24 horas.

Distribuidores y servicio técnico de

BLACK CONFORT

Venta de todo tipo de material eléctrico.
Sistemas de alarma contra robos, industriales y domésticos.
Pequeños electrodomésticos y artículos de regalo.

General Amor, 8. Teléfono 72 36 37. PALENCIA

MADERAS
PUERTAS ESTILO
MOLDURAS
CEMENTO
YESO
CAL
ESCAYOLA
VIGUETAS
URALITA
FORMICA
TABLEROS FIBRA
AGLOMERADOS
AISLANTE
SAS
TEJAS

Comercial

CAMARA S.A.

Ctra. Villalobón (Polígonillo)
Teléfono 72 34 62
PALENCIA.

DOMINGO, 19 DE AGOSTO

U H F

10,15: CARTA DE AJUSTE «Música española contemporánea»

10,30: APERTURA Y PRESENTACION

10,31: HABLAMOS Programa informativo dedicado a los sordomudos

11,00: EL DIA DEL SEÑOR Santa Misa

11,45: GENTE JOVEN

12,30: SOBRE EL TERRENO

13,30: SIETE DIAS

14,30: NOTICIAS DEL DOMINGO

15,00: CLASICOS FAMILIARES Primera edición «El gato con botas»

15,30: FANTASTICO

19,00: DICK TURPIN «El hombre del látigo»

19,30: 625 LINEAS

20,30: ESTRELLAS ESPAÑOLAS EN LA OPERA «Vicente Sardinero»

21,30: NOTICIAS DEL DOMINGO Segunda edición

22,00: EL REGRESO DEL SANTO «El arreglo»

23,00: ESCRITO EN AMERICA «La galera», de Manuel Mújica Lainez

23,50: BUENAS NOCHES

23,53: Despedida y cierre

15,15: CARTA DE AJUSTE «Música original del film Noches en la ciudad»

15,30: PRESENTACION Y AVANCES

15,31: PIPI CALZASLARGAS «Pipi rescata a su padre»

16,00: LUCAS TANNER «Accidente»

17,00: LOS CASOS DE ROCKFORD «Caledonia, vale una fortuna»

18,00: DIAS CON CHUBBY «Episodio núm. 2»

18,30: PANORAMA MUSICAL «La educación musical del niño» (X) «Obras de Moussorgsky y Shostakovitch»

19,00: CONCIERTO

20,00: FILMOTECA TV «El canalla» 1970

21,30: LA DANZA «Ana Karenina» (III)

22,10: A FONDO BUENAS NOCHES Despedida y cierre

PROGRAMAS DE TVE

SEMANA DEL 13 AL 19 DE AGOSTO

NOVEDADES Y REIMPRESIONES EDITORIALES

1 Gerald Green «HOLOCAUSTO» PVP, 500 Ptas.
1 Madariaga «COSAS Y GENTES», 2 vols., 2.600 »
1 Ramón J. Sender «La MIRADA INMOVIL», 335 »
1 Ramón Garriga «LA SEÑORA DEL PARDO», 500 »
1 Joaquín Bardavío «LOS SILENCIOS DEL REY», 450 »
1 Pons-Constante «LOS CERDOS DEL COMANDANTE», 625 »

Solicitelos en Librería:

I. G. DIARIO - DIA. Mayor, 99. Tfno. 74 01 17

M.C.D.2022

NACIONAL

EDUCCION DEL ALUMBRADO PUBLICO

Hoy entran en vigor las medidas del Gobierno

d, 11. (Efe).—Hoy entran r las medidas sobre reduc- l consumo en alumbrado e iluminaciones comercia- adas por el Gobie no, se- dispuesto en el Real De- e publicó ayer el Boletín del Estado.

umbrado público de todos elos urbanos tendrá que e a un cincuenta por cien- intensidad, a partir de de la noche, excepto en casos en que el gober- il de la provincia consi- esaria una reducción me- razones de vigilancia y d.

luminaciones suntuarias de entos, fuen es, edificios p- similares quedan prohi- los días laborables. En ros y sus vísperas se limi- hasta las diez de la noche meses de octubre a marzo las 12 horas en los meses a septiembre. En ningún encendido se efectuará la puesta de sol. En cir- cias especiales la autori- ernativa o local, según podrá autorizar la ilu- de monumentos tras ha- municado a la Delegación al del Ministerio de In-

Los locales comerciales deberán apagar las luces de sus escaparates, letreros luminosos e iluminación exterior a la hora de su cierre, que no será después de las 9 de la noche en los meses de invierno y de las 10 en verano, exceptuándose las que tengan por exclusivo objeto la seguridad del local. En los días festivos y sus vísperas, deberán apagarse a las once de la noche durante los meses de octubre a marzo y a las doce el resto del año.

Las infracciones serán sancionadas con multas de cinco mil pesetas para el primero de los casos, de 50.000 en el segundo y de cien mil en el tercero. En caso de la reincidencia, a partir de la tercera infracción la autoridad podrá ordenar la prohibición de encendido o incluso el cierre del local por un tiempo de hasta 6 meses de duración.

En lo referente a medidas sobre calefacción y consumos domésticos se dispone que, en establecimientos públicos y centros oficiales, el empleo de la calefacción, que establecerá una temperatura ambiente no superior a los 20 grados centígrados, se limitará al horario de trabajo.

PARA ROBARLE

ASESINAN EN MADRID A UN TAXISTA

RECIBIO UN TIRO EN EL CUELLO Y UN FUERTE GOLPE EN LA CABEZA

Madrid, 11. (Efe).—El taxista Martín Crespo Elvira, de 44 años, casado, apareció esta madrugada, asesinado en el interior de su taxi con un tiro en el cuello y un fuerte golpe en la cabeza, informan a Efe fuentes policiales.

El asesino o asesinos del señor Crespo le robaron la cartera y todos sus documentos personales, lo que hace verosímil suponer que el autor o autores de este hecho sean delincuentes comunes o atracadores que simplemente intentaron robar al taxista asesinado, informan las mismas fuentes.

El cadáver presentaba un gran hematoma en la región frontal y otra herida de bala, detrás de la oreja derecha. Dentro del taxi, un «Crysler» 180, M-4231-BL, se encontraron dos casquillos de bala, calibre 9 corto.

El taxi, en apariencia abandonado, fue hallado sobre las dos de la mañana en un descampado en la zona de Arturo Soria, junto al Parque Conde de Orgaz, con el cuerpo del señor Crespo Elvira ya sin vida.

Inspectores de la Comisaría del distrito y de la Brigada de la Policía Judicial iniciaron sus investigaciones para detener a los asesinos del taxista.

Por su parte, el Sindicato Unitario ha hecho público un comunicado con motivo de este asesinato, en el que llama a la huelga a los asalariados, autónomos y empresarios del taxi.

CONCENTRACION DE TAXISTAS

Madrid, 11. (Efe).—El Sindicato Unitario, CC. OO., UGT, la Federación de Taxistas Autónomos y la Agrupación Provincial de Autotaxis de Madrid ha convocado una huelga de 24 horas que se iniciará a las doce del mediodía de hoy, en protesta por el asesinato del taxista madrileño Martín Crespo Elvira.

La huelga había sido convocada en un principio para las once de la mañana, pero se retrasó a las 12 con el fin de dar más tiempo a los taxistas para conocer el suceso.

Desde primeras horas de la mañana se concentraron numerosos taxistas en la sede de la Agrupación Provincial de Empresarios de Autotaxis de Madrid, en la calle de García Morato, y más tarde se dirigieron al depósito de cadáveres de la calle Santa Isabel donde se encuentra el taxista fallecido.

En la sede de la Agrupación se pudo hablar con un hijo de la víctima, quien manifestó que su madre no se encuentra en Madrid, por estar disfrutando unos días de vacaciones. Los familiares quieren trasladar el cadáver de Martín Crespo a Burgos.

LOS TAXISTAS PARARAN DURANTE 24 HORAS

Madrid, 11. (Efe). — La Federación de Trabajadores Autónomos del Taxi de Madrid, ha convocado a los taxistas madrileños para realizar un paro de 24 horas, en protesta por el asesinato de su compañero Martín Crespo Elvira, llevado a cabo esta noche en el parque del Conde de Orgaz.

El paro se iniciará a partir de las 11 horas del día de hoy.

para sus cereales pida FERTIBERIA el abono del saco rojo es un producto ERT

ALBACETE

orrieron el alcalde y el sidente de la Diputación una carga de la P. Nacional

e, 11. (Efe). — El alcal- bacete, Salvador Jiménez, sidente de la Diputación al, Juan Francisco Fer- han tenido que correr an- arga de la Policía Nacio- una manifestación en el de la ciudad en protesta despidos producidos en la confecciones "Berlitex". manifestantes venían reco- diversas calles de la capi- que se detuvieron ante amiento. Allí fueron re- en la puerta de la calle citadas autoridades loca- el momento en que la policía nacional efectuó una carga para disolver la manifestación, viéndose obligadas las autoridades a correr junto con los manifestantes.

Posteriormente, el alcalde y el presidente de la Diputación conversaron con el jefe de la Policía Nacional manifestando éste que no intenvendría la fuerza pública si no se cortaba el tráfico. Los manifestantes siguieron su recorrido por otras calles del centro de la ciudad en unión de estas autoridades y sin que se registraran otro incidentes.

ESTA MAÑANA LLEGO A MALABO

AYUDA ESPAÑOLA A GUINEA ECUATORIAL

Robles Piquer, al frente de la expedición

Malabo, 11. (Efe). — España ha sido el primer país en acudir en auxilio del pueblo guineano necesitado, como muy pocos del mundo, de la asistencia internacional.

A las 9,30, hora local, aterrizó en el aeropuerto de Malabo el avión de carga de Iberia que traía ayuda española.

Viajaban a bordo el secretario de Estado de Asuntos Exteriores, Carlos Robles Piquer, y el subsecretario de Comercio Interior, Blas Camacho, que venían acompañados de un grupo de técnicos de Telecomunicación, varios médicos y diplomáticos.

Robles Piquer fue recibido en el aeropuerto por el capitán Salvador Ela, miembro del Consejo Militar Supremo y estrecho colaborador del presidente de dicho Consejo, Teodoro Obiang Nguema.

Robles Piquer, en declaraciones a la Radio local, dijo que el viaje tenía la grata resonancia de un reencuentro entre amigos que habían estado separados.

Explicó que en el cargamento venían artículos muy diversos, pero especialmente medicinas y vacunas, ya que este producto farmacéutico es el que más se necesita en los hospitales de Guinea.

Existe una epidemia de tosferina, de tifus y amenaza de cólera, frente a los cuales no pueden actuar los médicos locales, faltos de medicamentos.

Dijo también Robles Piquer que la carga del avión incluía también películas cinematográficas y grabaciones musicales, para atender a todas las necesidades del pueblo.

Robles Piquer sostendrá una entrevista con el presidente del Consejo Militar Supremo en el curso de la mañana, emprendiendo viaje de regreso a Madrid, posiblemente esta misma noche.

¿MACIAS EN GABON?

Oyem (Norte de Gabón), 11. (Efe-AFP). — Macías Nguema, ex presidente de Guinea Ecuatorial, se halla en Gabón, según rumores que circulan en Oyem, localidad situada en el norte de Gabón, en las proximidades de la frontera con Guinea.

Se subraya en Oyem que al ex presidente, que tiene familia en los pueblos situados en territorio gabonés, le sería fácil ocultarse en una región muy boscosa, difícilmente accesible y donde hay numerosos senderos forestales incontrolables.

Los restos de Alcalá Zamora, enterrados en Madrid

Madrid, 11. (Efe).—Los restos mortales del ex presidente de la segunda República española, Niceto Alcalá Zamora, han sido inhumados, a las nueve de esta mañana, en el panteón familiar del cementerio de La Almudena, en Madrid, han informado a Efe fuentes de la familia del político español.

El sepelio se ha realizado en la más total intimidad, por deseo de la familia Alcalá Zamora y solamente han asistido al mismo, los hijos y nietos del ex presidente republicano.

Los restos mortales de Alcalá Zamora llegaron ayer al puerto de Barcelona procedentes de Buenos Aires, donde el ex presidente de la República vivió durante siete años como exiliado político, hasta su fallecimiento en 1949.

COMUNIDAD DE PROPIETARIOS

NECESITA SOCIOS PARA COMPLETAR PROMOCION

Información: PASARELA Inmobiliaria

Menéndez Pelayo, 4. (Pasaje Comercial)

M.C.D.2022

NACIONAL

UNO DE LOS ASESINOS PARTICIPO EN UNA MANIFESTACION, PIDIENDO LA MUERTE DE LOS CULPABLE

Esclarecido el asesinato de la niña INMACULAD

Los cuatro delincuentes, detenidos

Madrid, 11 (Efe). — Con las detenciones de los otros dos presuntos implicados en el secuestro y muerte de la niña de tres años Inmaculada Fernández Romero, en Alcorcón, han quedado esclarecidas las circunstancias que concurrieron en este suceso.

Los cuatro presuntos implicados son: Julio Mendoza Burgón, de 27 años; Manuel Hueso Sanz, de 18 —detenciones efectuadas en la madrugada de los pasados días 6 y 8, respectivamente—; Juan Carlos Pérez Caraballo, de 17 años y L. M. G., de 15, detenidos el 3 de agosto, al día siguiente del secuestro.

Según la nota facilitada a Efe por la Jefatura Superior de Policía de Madrid, los inspectores de la comisaría de Alcorcón y de la Brigada de Policía Judicial encargados del caso tuvieron que vencer una larga serie de dificultades para detener a Mendoza y Hueso, así como para llegar a conocer todas las circunstancias del doble delito.

Pérez Caraballo y L. M. G., eran los encargados de concertar y entregar la nota pidiendo el rescate. Ante el cariz que tomaron los acontecimientos no se atrevieron a realizarlo ni a regresar al lugar en que ocultaban a Inmaculada.

Ahora se ha sabido que no la tuvieron en la zona de los "Siete Puentes", sino en Móstoles, en la denominada "Casa del Loco", a donde la llevaron los cuatro desde el primer momento del secuestro.

Pérez Caraballo y L. M. G. regresaron a Alcorcón, con el fin antes indicado, hacia las 21 horas del mismo jueves, día 2. El Hueso lo haría a las tres de la madrugada del viernes.

Mendoza se quedó vigilando a la niña, que aún vivía, en contra de lo que en principio manifestaron los dos primeros. Su m según Mendoza, se produ a la hora del mediodía de nes, en un violento acceso

Mendoza, en vista de qu guno de sus cómplices re a la "Casa del Loco", cu cuerpo de Inmaculada en tacuipajes de un "Seat blanco, que habían sustra se trasladó a Alcorcón en de sus cómplices. Al no ha decidió arrojar el cadáver charca, junto al ferrocarri entrada de San José de Va

"Es preciso aclarar, dice fatura Superior de Polic la identidad de Julio Men se conocía a última hora tarde del viernes, día tre ello se informó a la prensa que sin citar nombre alem sábado por la mañana. En se dijo también que no hab dido ser arrestado esa mism che debido a una manifes que entorpeció el paso d hículo en el que iban inspe a detenerlo. Cuando llegar tos se acababa de fugar domicilio".

"Mendoza, dice la nota policía, que al parecer se có pidiendo la muerte de l pables, ha declarado que a la manifestación para posibles sospechas de sus cines y despistar a la polic

BUENA ENTRADA EN GIJON PARA VER A "EL CORDOBES"

PALOMO LINARES, corneado de gravedad, en Málaga

"PAQUIRRI" TRIUNFO EN EL ESCORIAL

TRES OREJAS PARA LUIZ MIGUEL

Gijón, 10. (Efe).—Primera de feria. Gran entrada. Seis toros de Amelia Pérez Tabernero, escasos de fuerza. El primero y el cuarto, se cayeron continuamente.

Andrés Vázquez, en su primero, faena suave a un «invalido». Tres pinchazos y estocada. Aplausos.

En su segundo, muy flojo, intento sin cuajar. Pinchazo, estocada y dos descabellos. Aplausos y pitos.

«El Cordobés», aplaudido con el capote en su primero. Realiza una faena muy valiente sobre las dos manos, entre pitones, con desplantes. Termina con media estocada y descabello al tercer intento. Ovación, salida al tercio y débil petición de oreja.

En el quinto de la tarde, faena desde cerca. Media estocada y descabello. Aplausos.

Ruiz Miguel es ovacionado por verónicas en su primero. Tandas de redondos y naturales de excelente factura para dos pinchazos y una estocada. Ovación, una oreja y vuelta.

En su segundo es aplaudido con el capote y realiza una gran faena con tandas de redondos, naturales y espaldinas, entre los pitones. De un estoconazo, acaba con su enemigo. Ovación, dos orejas, vuelta y salida entre ovaciones.

CURRO ROMERO, TRES PERONCAS; EMILIO MUNOZ, DOS OREJAS

Málaga, 10. (Efe).—Palomo Linares ha resultado cogido de gravedad, en el transcurso de la sexta corrida de la feria de Málaga.

Lleno en la sombra y media entrada en el sol. Seis toros de Arranz, que dieron escaso juego. El segundo fue condenado a banderillas negras.

Curro Romero no hizo faena a su primer toro, limitándose a unos pases por la cara, para dos pinchazos, una estocada y dos descabellos. Bronca. Tampoco hizo faena en el otro, aunque se le aplaudieron unos lances con la capa. Mató de un pinchazo y dos descabellos. Bronca.

Romero, en el que mató en sustitución de Palomo Linares, dio varios pases por la cara, entre una lluvia de almohadillas. Mató de dos pinchazos y tres descabellos. Enorme bronca.

Palomo Linares se empeñó en hacer faena a su primer toro, un manso condenado a banderillas negras. Brindó al público y sacó pases por bajo, derechazos y naturales, hasta resultar cogido. No obstante siguió en la arena y entró a matar, siendo recogido entonces por las asistencias y llevado a la enfermería. Cogió los trastos Curro Romero, que, tras unos minutos sin intentar siquiera la suerte, decidió no matar al toro, retirándose a la barrera. Sonaron los tres avisos reglamentarios y el animal pasó a los corrales.

Emilio Muñoz fue ovacionado al torear de capa a sus dos toros. Al primero le hizo una buena faena con varias tandas de naturales, matando de un pinchazo y estocada. Dos orejas y vuelta al ruedo. En el otro, volvió a lucirse con la muleta, toreando con la derecha y la izquierda valiente y pinturero. Mató de tres pinchazos con la mano que tenía lesionada. Ovación, vuelta al ruedo y saludos.

Partes facultativos:

«Palomo Linares sufre herida inciso cortante en la cara posterior interna del nervio medio, con tercio inferior del muslo izquierdo, con una trayectoria de atrás adelante y de arriba abajo, que interesa piel, tejido celular, faccia posterior con desgarro venoso penetrando a través del tabique intermuscular interno y desgarra fibras del músculo biceps membranoso, llegando al hueco poplíteo. Pronóstico grave». Pasó al Sanatorio de Galves.

«Emilio Muñoz fue asistido de artritis traumática en articulación trapeciometaca plana y metacarpofalángica del primer dedo de la mano derecha. Pronóstico leve».

GRAN FAENA DE PAQUIRRI EN EL ESCORIAL

San Lorenzo de El Escorial, 10. (Efe).—Corrida de feria. Cuatro toros de Antonio Pérez Angoso y dos de La Laguna, lidiados en quinto y sexto lugar.

Paquirri se limitó a salir del paso en su primera faena. Termina desconfiado de una estocada baja y trasera. Silencio. Gran faena en el cuarto, en la que destacaron unos redondos larguísimos. El torero de Barbate empleó en todo momento la cabeza. Estocada entrando muy bien que produce un pequeño derrame. Dos orejas y rabo.

El primer toro de José María Manzanares fue protestado por supuesta coera. El alicantino no se acopla con su enemigo en la faena. Pinchazo y media. Protestas. En el quinto, faena muy voluntariosa y valiente, pero forzada y sin relajarse. Menos de media estocada final. Oreja sorprendente.

Niño de la Capea dio unas verónicas vibrantes al tercero. Media y descabello. Oreja con leves protestas. En el sexto, bien al lancear a la verónica y al citar por chicuelinas. Faena llena de voluntad, en la que intenta torear erguido. Menos de media estocada, trasera y baja. Oreja.

Destacó en la brega Rafael Corbelle y Lorenzo Saugar «Pirri» y «El Ecijano», con las banderillas.

PRIMERA DE FERIA EN HUESCA

Huesca, 10. (Efe).—Primera de feria de las cinco anunciadas. Casi lleno. Cinco toros de Jiménez Prieto y uno, el cuarto, de Martínez Benavides, que dieron buen juego. El viento entorpeció la faena de los matadores.

Rafael de Paula, ovación y silencio.

Angel Teruel, silencio y ovación y vuelta.

Nimeño II, ovación y vuelta en su primero y ovación en el segundo.

CURRO LUQUE, HERIDO EN ACCIDENTE DE COCHE

Jerez de la Frontera, 10. (Efe). El matador de toros portuense Curro Luque, ha resultado gravemente lesionado en accidente de tráfico al colisionar el turismo que conducía contra otro coche en la carretera N-IV Madrid, a la altura de la confluencia con el camino de Lebrija, en los alrededores de Jerez.

El torero se dirigía a una finca de este término para entrenarse con vistas a su actuación el próximo domingo día 12, en la plaza de su tierra natal, Puerto de Santa María, junto a José Luis Galloso y Paco Ojeda.

El diestro ingresó politraumatizado en la residencia sanitaria jerezana, siendo más tarde trasladado a la ciudad sanitaria «Virgen del Rocío», de Sevilla, donde quedó internado en estado de coma profundo en la unidad de vigilancia intensiva del departamento de traumatología.

Empresa Inmobiliaria de ámbito Nacional, precisa

DIRECTOR GERENTE

para su Delegación en Palencia.

Se requiere: — Gran espíritu de trabajo.
— Preferible experiencia en el sector.
— Gran seriedad y honradez.
— Persona dinámica.
— Dispuesto a trabajar y a labrarse un fu dentro de la Empresa.
— Preferible vehículo propio y estar dispu a viajar.
— Fijar residencia en Palencia.

Se ofrece: — Elevada retribución.
— Ingresos netos mínimos de 1.000.000 Pt más comisiones.
— Formación a cargo de la Empresa.
— Grato ambiente de trabajo.
— Grandísimas posibilidades de promoción puestos directivos.
— Ingreso en plantilla desde la fecha comienzo.

Interesados, llamar URGENTEMENTE al teléfono 22 57 21, Valladolid, para concertar entrevista personal.

TEMAS PARA LA REUNION DE SUBSECRETARIOS

- PROYECTO DE LEY DE AUTONOMIA UNIVERSITAR
- REVISION DE TASAS ACADEMICAS

Madrid, 11. (Efe). — La Comisión General de Subsecretarios estudiará el próximo lunes el proyecto de ley de autonomía universitaria, que el Gobierno tiene previsto remitir a las Cortes durante el presente mes de agosto, según ha sabido Efe.

La reunión de la Comisión General de Subsecretarios, que preside el ministro de la Presidencia del Gobierno, señor Pérez Llorca, se celebrará a las 10,30 horas en el complejo de la Moncloa, con asistencia de los secretarios de Estado y subsecretarios de los distintos Departamentos Ministeriales, para preparar el orden del día del Consejo de Ministros, que tendrá lugar el martes día 14.

Otros temas:

Entre los demás temas que serán abordados en la reunión, figuran:

—Presidencia: Regulación tasas académicas de Universidad para el curso 1979-80.

—Industria y Energía: A ción y homogenización de ta de aviones B-747 de la C ñía Iberia.

—Comercio: Aprobación pedientes de capital extr en España, por un importe ximado a los 800 millones setas.

—Cultura: Declaración de mento histórico artístico Casa Barberán, en Caspe goza).

—Administración Terr Transferencias de competen la Generalitat de Cataluña teria de agricultura, cultu nidad y trabajo, y al Conse neral Vasco, en materia bajo, sanidad y agricultura

—Educación: Creación de Institutos de Enseñanza Me

—Asuntos Exteriores: R ción del convenio internacio Kyoto (Japón), sobre re aduanero.

M.C.D.2022

DEPORTES

PLANTILLA MORADA

L POZO, UN EXTREMO CAMPEON DE COPA

QUE HAYA CONFIANZA EN OSOTROS PORQUE VENIMOS A DARLO TODO"

buen juego que Del Pozo sus botas se contagia misma facilidad que la risa cuenta chistes sobre las anas que tiene Curro Ro- ver a un toro de otra que no sea en pintura, tener suerte todos, di- afición, sus compañeros b. Así será, digo yo. n, que después de oirle las aventuras y desven- el "rey de las broncas" terminó siendo una char- una entrevista como hu- querido los lectores. Pero en el papel varias de iones; por ejemplo, acer- como debe ser un extre-

oro precisa que como mí- imprescindible tendrá que rapidez y buena visión de ritling y gran habilidad". cómo te consideras?

r que lo digáis vosotros lico cuando me veáis ju- que cada encuentro "sa- na forma distinta y nun- ace lo mismo. Eso ya lo ando juegue porque yo tengo que hacer es dar Palencia lo que di en el hacer bien las cosas.

no jugar al fútbol, qué te hubiera gustado ha-

a me he puesto a pen- rque desde que tenía uso , creo que lo tenía me- la cabeza y te digo que a nacer, volvería a ser a.

, Del Pozo, ¿en tu pues- ibe leña?, ¿qué más mo- un defensa?

ficil responder, quizá la de las entradas. Normal- los son así, duros y qui- de la cuenta, pero has- no creo que vayan con tención. Pero si hay al- desconozco.

ibamos antes de tus afi- toreo, por ejemplo, ¿lo s por el fútbol?

o no serviría, hombre. los delanteros sí tenéis lo negarás.

si valor claro que tene- no es lo mismo ponerte de un defensa que de un que pesa 500 o 600 kilos. nos de tu etapa en el

ue para mí un paso una bonita experien- nos amigos. Jugué siete dos de ellos hicimos un celente. Fue una gran sacional, y con Iriondo nador, pero luego no sé vino la confianza y el siente a éstos fue triste otros.

ue bajó el equipo a Se-

aquello resultó ser un y nos costó un esfuerzo sobreponernos. Por su- está superado porque so- fesionales y como tales superar estos baches del

Palencia?

o para serle útil y dar- tengo y se. Quiero ge- olo para mí sino tam- a mis compañeros nue- prensión durante nuestro de adaptación. Que se cuenta que acabamos de nos tenemos que adap- nuevas costumbres, cam- mbiente, de sistemas, en haya confianza en nos- que venimos a darlo todo. poco de paciencia iremos en el sistema de juego nuestros compañeros.

DEL POZO

—Dicho queda Del Pozo. ¿Oye, cansa una entrevista?

—No cansa, puede que haya momentos que sí, pero nosotros nos debemos a un público y por tanto forma parte de nuestro trabajo.

—¿La crítica?

—Ya te decía antes; nosotros somos profesionales del fútbol y sabemos que un día salen bien las cosas y otro menos bien pero ahí estamos para las cosas buenas y malas, pero todas las veces procuramos hacerlo lo mejor posible. En nuestro caso concreto, tenemos un buen equipo y estamos en rodaje; se puede hacer una gran campaña y lo intentaremos.

Hubo charla para rato con Del Pozo, sobre sus esperanzas en Palencia, en el club, sobre su participación en la Copa del Rey, en la final que se impusieron a "los leones" y acerca de la cual decía que "la satisfación que se siente no es para contar de lo grande que es, de lo que cuesta y porque nunca se olvida". Antes, cómo no, le había dado un repaso al torero de Camas espectacular, con la colaboración de Cristo, todo hay que decirlo.

T.

TORNEOS DE VERANO

El Villa de Bilbao, para el Nottigham Forest británico

EL ATHLETIC, DERROTADO POR EL BOTAFOGO (3-0)

Bilbao, 11. (Efe). — El Nottigham Forest, de Inglaterra, se ha proclamado vencedor del Torneo Internacional 1979 del Athlétic Club de Bilbao, de Fútbol, al vencedor por dos goles a uno al equipo rumano Dinamo de Bucarest, en partido disputado ayer noche en el campo de San Mamés, ante unos 30.000 espectadores.

Terreno de juego en buenas condiciones y noche calurosa.

Alineaciones:

Nottigham Forest: Shilton; Anderson, Gray, Mac Bovern; Lloyd, Burns; O'Neill, Hartford, Birtles, Woodcok y Roberson.

Al iniciarse el segundo tiempo, simultáneamente, Mills y Needram suplieron a O'Neill y Lloyd, respectivamente.

Dinamo: Bocu; Camataru, Nicoure, Munteanu; Paltinisan, Bolony; Grigore, Cimpiano, Camataru, Nicolae y Carabajeal.

A la media hora de la segunda mitad, Cernescu reemplazó a Cimpiano.

Arbitró el santanderino Sánchez Armiño, cuya actuación fue correcta.

Los dos equipos han jugado tácticas similares, sin profundizar dedemasiado, temiéndose como corresponde casi siempre que se disputa una final, aunque sea un torneo amistoso, como en este caso. El juego se caracterizó por la homogeneidad evidenciada por ambos cuadros.

Los goles se han conseguido en el minuto 35, por Roberson; en el 44 el empate, obra de Grigore de penalty; en el 34 de la segunda mitad, por Roberson, también de penalty.

El clasicismo inglés se impuso ante la ortodoxia rumana, y al final, cuando el capitán inglés, fue a recoger el bonito trofeo del torneo, el público tributó una gran ovación, que fue correspondida por los jugadores británicos dando una vuelta al terreno de juego.

Destacaron en los vencedores, Woodcok, Burne y Anderson; y por el Dinamo, Grigore, Bolony y Nicoure.

BOTAFOGO DERROTO AL ATHLETIC DE BILBAO (3-0)

Bilbao, 11. (Efe). — Por tres goles a cero venció el Botafogo FC., de Brasil, al Athlétic de Bilbao, en partido de fútbol disputado ayer en San Mamés para dirimir los puestos tercero y cuarto del torneo organizado por el club vasco.

Los brasileños marcaron un gol en el primer periodo.

Arbitró el colegiado vizcaíno señor Benavente, que amonestó a Villar y Miltao en un conato de disputa entre ambos.

Ath. de Bilbao: Iribar; Urquiaga, Escalza, Goicoechea; Nuñez, Alexanco; Dani, Villar, Bengoechea, Irureta y Rojo.

Botafogo FC.: Ubiraja; China, Luiz Claudio, Miltao; Walderley, Chiquinho; Mendonza, Renato, Gil, Lusinho y Marcelo.

Silva reemplazó a Renato y Lutz Rangel a Marcelo en la segunda parte.

Goles:

0-1, minuto 15, Gil, en jugada individual por la izquierda, tiró por bajo y el balón se colocó cerca de la base del poste derecho de la meta bilbaína.

0-2, minuto 12 del segundo tiempo, Argote se quiso revolver en su área para ceder el balón a Iribar, lo que aprovechó Renato para fusilar el gol.

0-3, minuto 25, chutó China desde fuera del área, por la escuadra derecha del ángulo superior de la meta de Iribar, y marcó.

CONCEPCION ARENAL: FERROL ELIMINO AL CORUNA

El Ferrol, 11. (Efe). — El Rácing de Ferrol se ha clasificado para disputar la final del Trofeo Concepción Arenal al vencer ayer al D. de La Coruña, por el sistema de penaltys, tras 90 minutos sin goles.

El Estadio Manuel Rivera registró media entrada, unos seis mil espectadores.

Arbitró el colegiado pontevedrés señor Taboada Soto, que no supo cortar el juego brusco de los deportistas. A sus órdenes los equipos alinearon así:

Rácing de Ferrol: Juanín; Pereira, Vidal, Silvano; Manuel Collazo, Otero; Villar, José Collazo, Segundo, Marcelo y Piecho.

Al iniciarse el segundo tiempo, Andrés entró por Silvano, a los 60 minutos Lucho por Pereira, a los 65 Toledo por Piecho y a los 74 Rivas por Segundo.

Coruña: Jorge; Richard, Piris, Gallego; Castillo, Albino; García, Bartolotta, Pousada, Cantudo y Castro.

A los 39 minutos José Luis sustituyó a García y a los 82 Miguel a Bartolotta.

Partido con una primera parte de amplio dominio del Rácing cuyos delanteros no acertaron en el tiro a puerta. Reaccionó el Coruña en los primeros minutos del segundo tiempo para volver a dominar el equipo local, pero las defensas se mostraron resolutivas y efectivas, superando a las delanteras contrarias.

Villar, Vidal y los hermanos Collazo por el Rácing y Piris, García y Gallego por el Coruña han sido los jugadores más destacados.

ATLETISMO

GARRACHON, NUEVO RECORD NACIONAL EN LANZAMIENTO DE DISCO

Barcelona, 11. (Efe). — Resultados de las finales disputadas en la primera jornada del Campeonato de España absoluto individual de atletismo.

Lanzamiento de disco (hombres):

1 S. Garrachón (ADA), 57'68 (nuevo récord de España).
2 Martín Vara (U. Laboral), 52'54.
3 Ricardo Castillo (At. Castro), 49'64.

10.000 *metros lisos masculinos:*

1 Fernando Cerrada (R. Madrid), 28-55,7.
2 Abel Perarnau (R. Madrid), 29-04,0.
3 Pedro A. Ferrando (ADA), 29-37,0.
4 Eusebio Antón Palacios (Pepsi V.), 29-41,1.
5 Juan A. Barón Pérez (Curtius), 29-53,1.

3.000 *m. lisos femeninos:*

1 Pilar Fernández (Bim), 9-24,77.
2 Iciar Martínez (Canguro), 9-27,19.
3 Amelia Lorza (At. San Sebastián), 9-34,60.
4 Asunción Sinovas (Laredo), 9-44,30.
5 M. José Sáenz (S.D .Loyola), 9-46,62.

Salto de longitud masculino:

1 Alberto Solanas (Pepsi V.), 7'71 m.
2 R. Blanquer (Valencia C. F.), 7'61.
3 Jordi Vila (F. C. B.), 7'50.
4 J. María Povillo (CFB), 7'43.
5 Ignacio de Coo Martín (Pepsi V.), 7'38.

Lanzamiento de jabalina masculina:

1 De Miguel la Casa (FCB), 75,38 m.
2 Lao Robles (Ate), 72'28.
3 Cánovas García (Cam), 69'00
4 Juliani Morrencos (Pepsi V.), 67'92.
5 Sánchez Briz (Cam), 66'08.

Lanzamiento de peso femenino:

1 Encarna Gambus (CDU), 12'94.
2 Carmen García (CGB), 12'72.
3 Mercedes Grandes (At. San Sebastián), 12'20.

EL RECORD DE GARRACHON

Barcelona, 11. (Efe). — Sinesio Garrachón, de la Agrupación Deportiva "Antorcha", de Lérida, ha establecido una nueva marca en lanzamiento de disco al lograr 57'80 metros en la primera jornada de los Campeonatos de España Absolutos que se disputan en el estadio Serrahima, de Montjuich.

Sinesio Garrachón era el poseedor de la anterior mejor marca española, con un lanzamiento de 57'20 metros.

PROPIETARIOS DE PISCINAS

● PROYECTOS ● CONSTRUCCION ● MANTENIMIENTO

GILLIAM PISCINAS

● FILTROS ● PRODUCTOS ● ACCESORIOS

LOS ESPECIALISTAS DE LA PISCINA

LAS CANTIGAS, 6 PALENCIA Teléfono 72 09 79

RECORTE Y ENVIE ESTE CUPON A:

D. PEDRO GARCIA CONRAT, LAS CANTIGAS, 6 PALENCIA

Remítame GRATIS sin compromiso alguno por mi parte, su GUIA "CONTROL DE LAS PISCINAS"

NOMBRE .....

DIRECCION .....

N.º ..... CIUDAD .....

Provincia .....

M.C.D.2022

DEPORTES

SORTEO DEL TROFEO CARRANZA

Cádiz, 11. (Efe). — En el salón de actos del Ayuntamiento gaditano, se ha celebrado el sorteo de la XXV edición del Trofeo Carranza, con asistencia del alcalde, delegado de Deportes y Comisión Organizadora del mismo.

Tras la introducción de las papeletas en la Copa, el sorteo fue el siguiente:

Día 25 de agosto, a las seis de la tarde: Cádiz CF-Ujpest Dozsa, de Hungría.

Día 25, por la noche: Barcelona-Flamengo, de Brasil.

El domingo día 26, por la tarde, se jugará el partido de consolación; y por la noche, la final entre los equipos vencedores de las eliminatorias anteriores.

El presupuesto de esta XXV edición del Trofeo Carranza se eleva este año a 30 millones de pesetas, siendo el Barcelona, con 8,5 millones el que más cobrará por su participación; 6,5 el Flamengo; 4,2 el Cádiz, y 3,2 millones el equipo húngaro.

SESENTA Y CUATRO KILOS DE PLATA

PRESENTACION DEL TROFEO SANTIAGO BERNABEU

VALORADO EN MAS DE TRES MILLONES DE PESETAS

Madrid, 11. (Efe). — Sesenta y cuatro kilos de plata y un valor que supera los tres millones de pesetas tiene el "I Trofeo Santiago Bernabeu", que fue presentado ayer tarde a los medios de información en la sede del Real Madrid.

Diseñado y hecho por Federico Alegre, el trofeo, que tiene una altura de 1,80 metros, consta de una peana de madera en cuyo frente figura la inscripción y los escudos, en esmalte, de los cuatro equipos que lo disputarán. Sobre la misma, en plata, el estadio con su césped verde y sobre él una especie de gran copa coronada con el busto de Santiago Bernabeu.

El "I Trofeo Santiago Bernabeu", lo disputarán los días 31 de agosto y 1 y 2 de septiembre los equipos del Real Madrid, Bayern Munich, Ajax y Milán por el sistema de copa, con eliminatorias a un solo partido.

"Cuando resulté elegido presidente —aunque aún no había tomado posesión— por estas fechas el año pasado, consideré que una de las principales acciones que yo debía tomar era perpetuar de alguna manera la memoria de Santiago Bernabeu", manifestó Luis de Carlos, presidente del Real Madrid, al hacer la presentación del trofeo.

Añadió que la labor de Santiago Bernabeu fue la que hizo que el nombre del club sea reconocido y respetado en el mundo entero. "Ahora hemos tenido ocasión de verlo en Bélgica, en las reuniones oficiales donde se ha puesto al Real Madrid como ejemplo de todo. Pensamos que lo mejor era dedicarle un trofeo, pero que no fuera como los que habitualmente se vienen disputando en todas partes del mundo", dijo Luis de Carlos, quien explicó las vicisitudes habidas con la UEFA, que en principio era contraria a la organización del torneo.

Finalmente, y tras los inconvenientes puestos por el organismo europeo de disputarlo por el sistema de liga, se consiguió la autorización y se iniciaron las negociaciones con el Bayern de Munich y Ajax, que aceptaron inmediatamente la idea. Posteriormente también el Milán, campeón de Liga de Italia, dio el sí a su participación.

El calendario de encuentros es el siguiente:

31 agosto: Bayern Munich-Real Madrid.

1 septiembre: Milán-Ajax.

2 septiembre: partido por el tercer puesto entre los perdedores y seguidamente la final.

El vencedor del torneo conquistará el "I Trofeo Santiago Bernabeu" y los tres restantes equipos recibirán un busto de Santiago Bernabeu, en plata, el finalista, e iguales de bronce los que jueguen por el tercer puesto.

Paralelamente, se disputará un torneo entre los equipos juveniles de los cuatro club seniors.

FUTBOLERIAS

ASENSI RENOVO CONTRA CON EL BARCELONA

Barcelona, 11. (Efe). — El jugador y capitán del F.C. Barcelona, Juan Manuel Asensi, ha renovado contrato con el club azulgrana por tres años más, según ha anunciado a "Efe" la secretaría barcelonista.

Al mismo tiempo se anuncia que también ha fichado por tres años Martínez; por cuatro, Sánchez, y por cinco, Manuel Martínez "Manolo", central de la selección juvenil que ya debutó en el primer equipo azulgrana, y Juan Carlos Pérez Rojo, que militarán en el Barcelona Atlético, con la perspectiva de que, en cualquier momento, el entrenador azulgrana, Rifé, pueda reincorporarlos al primer equipo.

Para finalizar el capítulo de renovaciones de contrato se cita la de Serrat, que lo ha hecho por tres temporadas más.

No obstante, el Barcelona no ha querido facilitar las condiciones económicas que se estipulan en el contrato de Juan Manuel Asensi —que se supone es el más importante en cuantía— ni de sus compañeros.

SEPELIO DE LOS RESTOS MORTALES DE CHUS ALONSO

Madrid, 11. (Efe). — Ayer se ha efectuado el sepelio de los restos mortales del gran jugador de fútbol "Chus" Alonso.

La comitiva fúnebre partió de la calle Galileo y se dirigió al cementerio de la Almudena donde, tras rezarse un responso, se procedió al acto de la sepultura.

Asistieron al entierro Adolfo Gil de la Serna, en representación de la Real Federación Española de Fútbol así como directivos de la misma.

En representación del Real Madrid asistió el directivo Miguel Moraleja, así como el doctor Pruden y el manager Luis Molowny, no pudiéndolo hacer otros directivos ni los jugadores, ya que a la misma hora regresaba la expedición blanca de su viaje a Bélgica.

También asistieron al entierro gran número de periodistas y aficionados que quisieron dar su último adiós al futbolista desaparecido.

VOGTS, FUTBOLISTA DEL AÑO EN ALEMANIA

Bonn. (Efe). — Berti Vogts, del Borusia de Moenchengladbach, fue elegido, por segunda vez desde 1971 "futbolista alemán del año".

En la elección, patrocinada por el diario deportivo "Sport Kicker", Vogts obtuvo 1 seguido de Bernardd Die burg) con 173 y de Se (Bayer Munich), con 86

Vogts fue 94 veces inte y capitaneó la selección el año pasado, en los que tuvieron lugar en

El trofeo le será en Vogts con motivo del liguero de su equipo Bayern de Munich, qu putará el 4 de septiem mo.

EMPATARON VALEN HURACAN (0-0

Osaka (Japón). (Efe). - lencia C. F. y el Huracá nos Aires empataron encuentro amistoso de putado aquí, ante más espectadores en vivo y llones tras las pantalla visión.

El encuentro se repeti ximo lunes en Tokio.

TENIS

ORANTE ELIMINADO INDIANAPO

HIGUERA ADELANT

Indianápolis, 11. (Efe Higueras se ha clasifi disputar frente a Connor las semifinales del Torn nacionales de Tenis de Unidos, después de der 6-4 y 6-1 al italiano Cu razzutti.

Otros resultados de c final del Torneo fueron

Jimmy Connors (E venció por 6-2 y 7-5 Ivjn Lend.

Guillermo Vilas (Arge su compatriota José L por 6-3 y 7-6.

Mientras que Orantes ante el joven fenóme americano John Mc En sets, 6-3 y 6-3.

En féminas la norte Chris Evert se ha calif ra disputar la final, d derrotar en 69 minutos a su compatriota Renee por 6-1 y 6-0.

!ATENCION PALENCIA¡...

NAVAL Y R. DE SANTANDER EMPATARON A CERO EN EL "SAN FRANCISCO"

MAS DE DOS MIL QUINIENTAS PERSONAS PRESENCIARON EL ENCUENTRO

Se despidió el Rácing de Reinosa, y de la concentración pretemporada que ha tenido lugar en la capital campurriana por espacio de diez días. Ayer se enfrentó al Naval al que no consiguió vencer. Dos equipos ofreció Laureano, el entrenador racinguista, quien al final se mostraba satisfecho reconociendo el mucho trabajo que aún queda por desarrollar para llegar a los fines establecidos.

Por parte navalista hizo su presentación el equipo de Abel ante su afición, cerca de tres mil personas acudieron al viejo «San Francisco», cuyo terreno de juego se encontraba en buenas condiciones. Fue objeto de atención el nuevo fichaje del Naval, Jesús, procedente del Peñacastillo, joven goleador —la temporada pasada consiguió 50 goles—, al que se le vieron muy buenas maneras, especialmente por alto, así como con ambas piernas; tampoco rehuye el choque.

Es de destacar la gran deportividad ofrecida por todos los jugadores, a pesar del gran ardor combativo de ambos conjuntos, toda vez que hay que ganarse el puesto y a veces puede uno excederse en alguna entrada. Al igual que en el choque anterior, donde el Rácing vapuleó por 8-0 al Naval-Aesa, y donde el central racinguista Junco resultó lesionado de importancia en un choque, hubo que lamentar ayer un nuevo choque totalmente casual entre Chiri y Villita, siendo retirado el primero en camilla conmocionado, siendo sustituido por Varela. Villita reapareció más tarde con la cabeza vendada.

En la primera parte donde el Rácing alineó a: Pacheco; Javi I, Sañudo, Geñupi; Mundo, Juan Carlos; Javi II, Cabral, Piru, Santiago y Alarcón, el juego fue de gran calidad destacando el buen hacer de un Cabral, aún no acoplado al equipo; con un Piru muy bien sujetado por Ramonín, y donde el peligro hacia el portal de Cuni llegaba por la parte de Alarcón, considerado un hombre de gol, cuando se reponga totalmente de su lesión.

Hubo varias oportunidades por ambos lados, si bien Cuni estuvo muy seguro en dos intervenciones, siendo muy aplaudido por su nuevo público. El Naval alineó a: Cuni; Isacín, Javi, Constan; Ramonín, Hernández; López, Cano, Llata, Uta, Isi y Cisneros. Es de destacar en esta primera parte, cuando el juego fue objeto de más atención, dos ocasiones navalistas, desperdiciadas por nerviosismo de cara al portal de Pacheco.

En la segunda parte, el Rácing ofreció un nuevo once, jugando: Alba; Paco, Mantilla, Villita; Preciados, Chiri; Rojo, Díaz, Toño, Quique y Tino.

En estos segundos 45 minutos, el juego estuvo más nivelado, disfrutando el espectador de un juego más rápido aunque de menor calidad. Hubo un gran disparo de Paco, y una bonita jugada del Naval con remate final de Collantes que paró muy bien Alba. A este mismo jugador le fue anulado un gran gol, por estimar el árbitro fuera de juego. Y sin goles se llegó al final, donde ambos equipos se retiraron a los vestuarios en medio de una gran ovación.

El Rácing de la nueva temporada es una gran incógnita. Laureano Ruiz tiene mucho que trabajar, pues el Rácing de ayer está muy lejos de ese equipo que tiene como meta volver de nuevo a la Primera División. De no conseguirlo, hay un hecho incuestionable; la gran participación de jugadores de la cantera quienes junto a los Damas, Rojo, Cabral, Geñupi y Alarcón, tienen ante sí una tremenda responsabilidad. Esperemos qué sucede al final de la Liga próxima a comenzar.

Serna CAIÑA

ATAQUE DE CUNNINGHA

Jugada de ataque del jugador del Real Madrid Cunningham, contra el equipo alemán F. C en el Torneo Milenario de Bruselas celebrado en el Estadio Heysel. A la izquierda el jugador Dieter Prestin.—(Tele ... Europa Press)

M.C.D.2022

DEPORTES

MIERCOLES, DIA 15, EN ALAR

a Fiesta Palentina de las Piraguas

habla con el presidente de la Federación Provincial de Piragüismo

esta de las piraguas" es- uelta de la esquina como e. Para ser más exactos, previstos tendrá lugar el miércoles, día 15. Así que tinos, atentos a la opor- que ofrece el Descenso onal del Pisuerga de pre- n espectáculo deportivo magnitud al que acom- carrusel de alegría y aciones gratas, como son icional "baile del collar", a del Dios Neptuno y menores que no relatare- por de sobra conocidos ovincia y muy lejos de

e todas formas, como está tros el presidente de la n Palentina de Piragüis- ismo "alma" del Descen- Cecilio Fernández Fuen- mejor que él para ofre- lectores referencias del miento que cada año se lebrando entre Olleros y l que acompañan otros e no menos importancia. nto a la fecha de cele- a existido cierta confu- ue primeramente se dio ida la de este domingo rde se acordó trasladarlo oles. Luego, nos han lle- cias que daban como bue- imera de las dos fechas aunque el propio presi- aclara lo que ha suce- roborando nuestra infor- sobre el día de celebra-

rincipio habíamos fijado agosto como fecha de ce- pero resulta que coin- el descenso del Cares en y los campeonatos pro- en Santander, así que mos en contacto con el olímpico para acordar de- ente la fecha del 15. Si erto que aun este día se tra prueba, el descenso pero como tiene lugar e la noche y la nuestra eis de la tarde, hay tiem- que suficiente para la re- n de los palistas que competir en las dos. Esto, o ha tenido en cuenta el e Competición y además adir que no supone pe- to que hace ocho años icente ganaron en Velilla ñana y por la tarde, su- nombres al monolito de triunfar también en el de Alar.

LOS PALISTAS

de adelantar alguna no- bre la participación en enso?

es masiva por parte as- aunque antes de seguir hacer hincapié sobre o de fechas toda vez que ción Asturiana es porta- un trofeo del Sella para por el gesto que ha te- tra organización de al- cha y evitar una compe- tre las Federaciones As- Santanderina y de Pa- trando ya en el tema te además de la participa- riana contamos con pa- Irún, Salamanca, Valla- mora, Madrid y etc. Y tera porque nos preocu- numerosa afluencia ya la salida del puesto de de Pisuerga pudiera haber s. No obstante, la Fede- española envía cuatro jue- gados en previsión de anormalidades que pu- rgir.

extranjeros?

bién, puesto que Ingla- ía dos equipos, y además firmado su presencia pa- Irlanda, Francia, Alema- os países. En cuanto a los s, esperamos sus noticias. de estos citados se espera cia de aquellos que parti- en el descenso del Sella. os palentinos?

, Palencia estará repre-

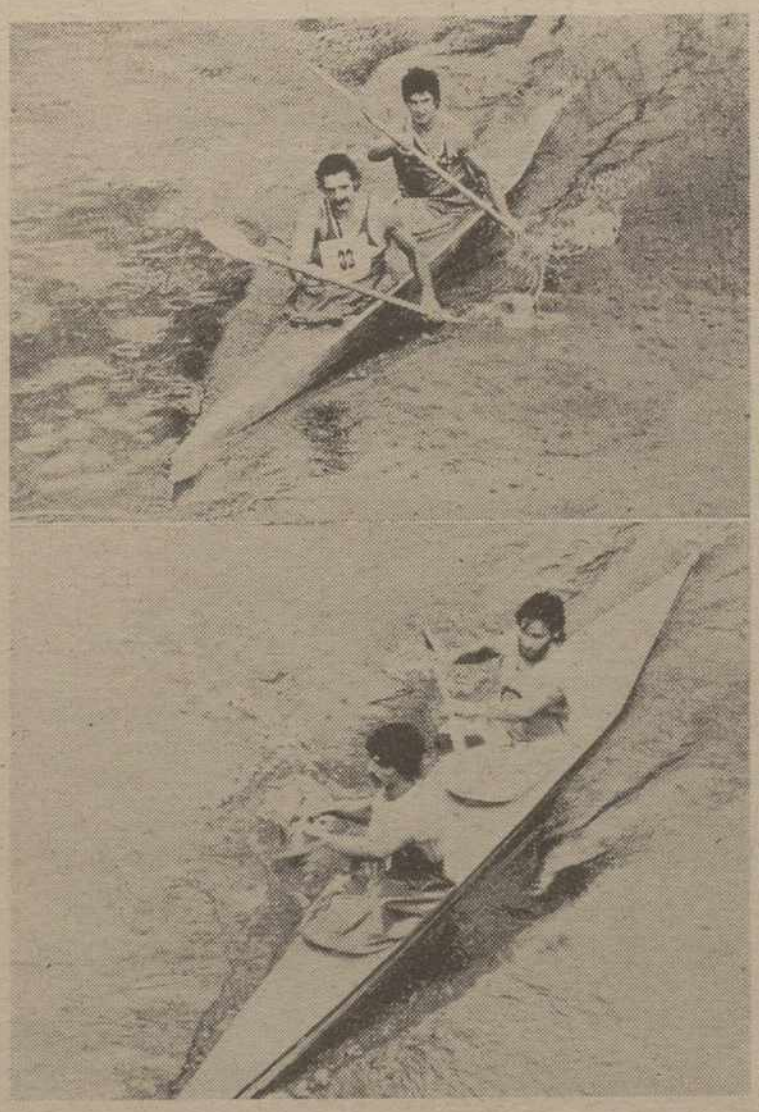

Dos estampas de pasados «descensos» del Pisuerga, una bella competición deportiva, donde el músculo y la pericia deben aunarse en pos de los laureles..

sentada por cuatro clubs: Tritones del Pisuerga, Fuentes Carrionas, Club Palentino de Piragüismo y Delfines del Carrión.

SIN NOVEDADES

En cuanto al recorrido sólo existe una novedad digna de mención que nos señala el presidente. Se trata de la contratación de unos braceros que se preocuparán de que el trayecto se encuentre despejado de anomalías, tales como troncos o ramajes. Y ahí se acabó todo porque el recorrido es natural, por tanto, nada destacable. La salida, en el Puente de Olleros de Pisuerga y la línea de meta, en el puente de Alar. Total 14'700 kilómetros que deberán recorrer los palistas.

Acaso, donde se hayan presentado dificultades es en el plano de la organización "porque como sabes —dice Cecilio— siempre hay inconvenientes de tipo económico, pero al hablar de este punto siempre digo tabú, y sigo confiando ciegamente y más que nunca en el Altísimo".

—Debido a la indudable importancia de este acontecimiento turístico que tiene relevancia muy lejos de la provincia, hay que cuidar de los detalles, puesto que como palentinos deseamos que además de los visitantes sean estas fiestas de los de aquí. Nos aferramos por tanto a ese slogan de que "en Alar no hay forasteros" y sabremos recibirles a todos con los brazos abiertos, y ese día más que nunca por la gran alegría que aporta la fiesta de las piraguas.

—¿Hora de salida?

—Se formará la caravana a las 5'30. A las seis en punto se dará la salida en el Puente de Olleros de Pisuerga. En el puente de Villela se cronometrará a las categorías de infantiles y damas, y el resto en el puente de Alar.

PROLEGOMENOS

La fiesta —prosigue el presidente— dará comienzo el día anterior por la tarde con la proclamación de reina y sirenas del Pisuerga y luego seguirá el acto de la llegada del dios Neptuno que limpiará el río de malos espíritus. A continuación, el baile del collar que tanta fama tiene en la provincia y que en esta ocasión será amenizado por la orquesta "Gigante" y el cantante italiano Sergio Facelli.

A las cuatro de la tarde tendrá lugar el XXIII concurso de tiro al plato, que como todos los años, se espera concurrido por su importancia.

—¿Tiene idea del número aproximado de palistas o embarcaciones que tomarán parte en el descenso?

—Exactamente no, pero nos tememos que pase de 150 canoas, y digo nos tememos porque al ser un número importante existe preocupación por la salida.

—¿Hay posibilidades para los palentinos?

—A la vista de los resultados del Sella, cuyos participantes se darán cita en el Pisuerga, y teniendo en cuenta la presencia de los ingleses, es muy difícil aventurar un pronóstico, pero no obstante he de hacer resaltar la extraordinaria categoría y buena preparación de la pareja Torres y Carlos, del club Tritones del Pisuerga, que sueñan este año con que su nombre figure en el monolito, y cuyo triunfo a mí me daría la mayor alegría. No hay desde luego un favorito definido. También es de esperar que los palistas del Club Fuentes Carrionas aseguren una buena clasificación gracias a su extraordinaria preparación.

Un aspecto igualmente interesante es el relativo al tráfico, sobre el cual apenas habrá novedades este año porque seguirán vigentes las indicaciones de antaño. No obstante la Jefatura Provincial de Tráfico hará pública próximamente una nota al respecto con las pertinentes indicaciones. El presidente de la Federación Palentina de Piragüismo aprovecha estas páginas para saludar y agradecer —palabras textuales— a dicha Jefatura ese extraordinario celo que pone en la organización de esta prueba, en la que llevamos 14 años y no se ha producido el menor accidente.

—¿Alguna otra manifestación?

—Sí. Quisiera saludar a los cuatro clubs palentinos y desearles el mayor éxito por ese gran cariño que tienen al Pisuerga, y saben que esta Federación y Organización del descenso les quiere de verdad. Muchas gracias igualmente al periódico y emisora locales, y a esta querida Palencia que siempre nos recibe con los brazos abiertos y donde no hemos encontrado más que facilidades.—*T.*

AGUADO LOSADA

SEGUROS Agencia «HISPANIA» — INCENDIOS, VIDA VEHICULOS, ACCIDENTES INDIVIDUALES, TRANSPORTES, CRISTALES, ROBO, etc.

Avda. Calvo Sotelo, 4, bajo. — Tlfno. 74 29 34 — PALENCIA

BOXEO

JUAN FRANCISCO RODRIGUEZ RETIENE EL TITULO EUROPEO

VENCIO POR PUNTOS AL GALO GRIMBERT

Lepe (Huelva), 11 (Efe). — Juan Francisco Rodríguez ha conservado su título de campeón de Europa del peso gallo, al derrotar a los puntos, en combate celebrado en Lepe, al aspirante oficial, el francés Laurent Grimbert.

El árbitro del combate, el italiano Pelotti, dio 119 al campeón y 114 al aspirante, mientras que los jueces, el suizo Martí 119-113, para el campeón, y Membert, de Bélgica, también a favor de Juan Francisco puntuó 118-114.

La pelea ha sido de total dominio del púgil almeriense a partir del quinto asalto.

Las tres mil personas que asistieron a la velada, animaron constantemente al pugil andaluz, y acogieron con grandes aplausos el veredicto final.

VELADA EN EL CAMPO DE DEL GAS: VICTORIA DE CARLOS HERNANDEZ SOBRE EL CHILENO HECTOR MOLINA

Madrid, 11 (Efe). — El ex campeón de Europa de los pesos super plumas Carlos Hernández, venció al chileno Héctor Molina, por abandono en el séptimo asalto, en el combate estelar de la segunda reunión de boxeo, disputada anoche en el campo del Gas de Madrid.

En el primer combate de la noche, que disputaban los pesos ligeros Emilio Romero y José María Llorente, que terminó con la victoria del primero en el tercer asalto por abandono de su rival, resultó muy vistoso y altamente disputado, cor alarde de entrega por parte de ambos púgiles.

El segundo combate enfrentó a los pesos gallos Vicente Rodríguez y Kiko Hercida, que ofrecieron una pelea interesante y bonita en los seis asaltos que duró de los ocho a que estaba programada ya que el médico decretó la inferioridad de Kiko Hercida, lesionado.

El tercer combate de la noche enfrentaba en semifinales para el campeonato de España de los pesos plumas a Barcala contra Niño Rodríguez, que ofrecieron una fea pelea, llena de marrullerías. Al final y por escaso margen de puntos, la victoria iría a parar a manos de Barcala.

Por último el ex campeón de Europa de los pesos superplumas se enfrentó en el combate estelar al chileno Héctor Molina.

Este combate fue el más disputado de la noche y también el más bonito, que terminó en el séptimo asalto de los ocho a que estaba programada la pelea al abandonar el púgil chileno.

Velada en Santander

Santander, 11 (Efe). — Se ha celebrado ayer noche una reunión de boxeo en la que ha hecho su presentación el ex campeón de Europa Sánchez "Chino" y su hermano, el actual campeón de Europa Rodolfo Sánchez, en superligeros.

El primer combate corrió a cargo del santanderino Esteban Eguía, frente a "Kamikaze" Cornejo, salvadoreño, ex campeón de centroamérica, en pesos gallos. Venció Eguía, en el sexto asalto, por lesión de Cornejo. El combate fue muy disputado, y la clase de Eguía fue palpable en todo momento, mostrándose en gran forma.

En super-plumas se enfrentaron Rodolfo Sánchez y el uruguayo Hugo Carriazo. Pelea muy competida, que gustó mucho al público, y un resultado justo al final. El tercer nulo en la historia de ambos púgiles.

Cerraron la velada, en superligeros, Sánchez "Chino" y el tinerfeño De la Rosa, éste último aspirante al título de España.

El triunfo fue para De la Rosa, a los puntos, en un combate en el que los dos boxeadores se mostraron muy cautos. El veredicto no gustó al público, que consideró que "Chino" se había hecho acreedor de un nulo.

M.C.D.2022

anuncios por palabras

Alquileres

ALQUILO apartamento Benidorm, 16 al 31 agosto. 20.000 pesetas. Tlfnos. 745002-725426.
SE ALQUILA habitación con derecho a cocina a señora de 45, 60 años. Tlfno. 746493.
ALQUILO, por quincenas o meses, apartamentos en Torremolinos. Segunda quincena agosto. Precios interesantes. 725310.

Se alquilan

locales para almacén y oficinas. C/. Don Sancho, 1

Informes, comercio LOBATO

ALQUILASE apartamento playa San Juan, segunda quincena de agosto y septiembre. Teléfono 742527.

Automóviles

SANSE. Automóviles seminuevos. Todas las marcas. Amplias facilidades. Tomamos su coche a cambio. Consúltenos. Somos profesionales. María Molina, 2. Teléfonos 72 61 89 y 72 55 41.
PIRRELI. Correas ventilador. Angel Fuentes Guerra, S. A.
PIRELLI. Correa industrial. Angel Fuentes Guerra, S. A.
PIRELLI. Correa cosechadoras. Angel Fuentes Guerra, S. A.
PIRELLI. Neumáticos agrícolas. Angel Fuentes Guerra, S. A.
PIRELLI. Neumáticos camión. Angel Fuentes Guerra, S. A.
PIRELLI. Neumáticos turismo. Angel Fuentes Guerra, S. A.
DISTRIBUIDOR «Pirelli». Angel Fuentes Guerra, S. A.
AUTOMOVILES Andérez dispone de gran variedad de modelos totalmente revisados y garantizados. Visítenos sin compromiso en Queipo de Llano, 2. Tlfno. 741560. Detrás de SIMAGO.
AUTOMOVILES Iglesias vende 124 último modelo, 1.430-131-132-Dodges, todos gas-oil. 721076.

Vehículos de ocasión A-1

RENAULT R-5, 2 años.
RENAULT R-6, 3 años.
RENAULT 3-12, 3 años.
SIMCA 1.200 LS, 2 años.
SIMCA 1.200 ESP., 3 años.
SEAT 127 LS, 2 años.
SEAT 128-1.430, 2 años.
SEAT 131-1.600, 2 años.
FORD, GHIA 1-1, 2 años.

Todos los vehículos totalmente revisados y con garantía de 3 meses o 3.000 kms.

ABIERTO SABADOS TARDE

AUTOPALSA
Carretera Valladolid, km. 4
PALENCIA. Tlfno. 770780

PARTICULAR vende Seat 131-1.600, letra B. Tlfno. 748199.
VENDO Seat 124. Nueva travesía de Cardenal Cisneros, número 5, primero D.
VENDO furgoneta Siata. Buen estado. Barata. Tlfno. 740839.
VENDO furgón «Avia» 1.000. 150.000. Asterix. Plaza Cervantes, 5.
VENDO Seat 600-D. Teléfono 744940.
SE VENDE Seat 850. Informes, Tlfno. 830118. De 4 a 5. Paredes de Nava.
VENDO 1.500 bifaro, motor Perkins, muy bueno. Tlf. 748251.
SE VENDEN 3 motos Montesa, Capra V-E, Pursang M. K-10 y Bultaco Histórica. Razón, Bar Rías Bajas. Tlfno. 745471.
VENDO R-12 súper. Tlf. 724606.
VENDO Citroen 2 CV., como nuevo, un año. Bar LOA.

Compras

COMPRO perros de raza, cazando bien, poniendo y cobrando, y cachorros. Teléfonos 983-221074 y 983-331713.

COLCHONERIA. Muebles Guerra, compra lana y cambia por colchones modernos. Seguimos con nuestra oferta en Muebles Guerra. Dormitorio matrimonial completo, 56.000. Dormitorio juvenil, 53.000. Servimos a domicilio. Plaza María de Molina, 3. Tfno. 722199.

Fincas

VENTA de plaza de garaje. Modesto Lafuente Cardenal Cisneros. Tlfno. 725599.
VENTA de locales. Cardenal Cisneros, esquina a Pintor Oliva. Teléfono 725599.

SE VENDE NAVE
de 1.000 m2 con luz, agua y teléfono en el Poligonillo de San Blas. Precio muy interesante. Razón, teléfonos 726549 726599

SE VENDEN fincas en Paredes de Nava. Informa Clemente Gil. Tratante.

SE VENDEN o cambian por otras propiedades pisos en zonas céntricas de Palencia, con servicios centrales. Grandes facilidades. Tlf. 713316.

SE VENDE o se cambia solar explanado de 50.000 m2, propio para naves, a 2 kilómetros de Palencia. Grandes facilidades. Tlfno. 713316.

SE VENDE o se cambia por otras propiedades finca de regadío de 20 hectáreas. Explanada, a 5 kms de Palencia. Propia para urbanización de chalets. Grandes facilidades. Tlfno. 713316.

PALENCIA COMERCIAL INMOBILIARIA
Pisos en construcción en Dueñas, calefacción, garaje. Entrada, 250.000. Mayor, 8. Teléfono 742222

PALENCIA Comercial Inmobiliaria. Pisos llave en mano. Calle Menéndez Pelayo, calefacción, parquet, 200 m2. Mayor, 8.
PALENCIA Comercial Inmobiliaria. Pisos a estrenar en calle Mayor, 3 habitaciones, salón, dos baños, parquet. Facilidades. Mayor, 8.

PALENCIA COMERCIAL INMOBILIARIA
Dos hermosos pisos en calle Mariano Prieto, esquina calle Estrada, 4 habitaciones, salón, 2 baños, garaje, trastero, portales de lujo. Pocos gastos comunidad. Mayor, 8 Teléfono 742222

PALENCIA COMERCIAL INMOBILIARIA
Cuatro pisos en C. Tello Téllez, llaves en mano. Ascensor, garaje. Precios de 1977. Mayor, 8. Tlfno. 742222

PALENCIA COMERCIAL INMOBILIARIA
Pisos, entrega en noviembre. Calefacción y agua caliente central, garaje, 3 y 4 habitaciones y salón, 2 baños. En distintos emplazamientos del Polígono. Precio oficial M. V. Muchas facilidades. Mayor, 8

VENDO ideal finca regadío, 18.000 m2, a 12 kms. de Palencia. Precio interesante. Teléfonos 740079-721273.
PISOS llave en mano, varios sitios. Fincas, solares, traspasos Inmobiliaria Díaz. Plaza España 3, cuarto.
VENDO piso. Interesados, dirigirse C. Estrada, núm. 2, segundo, izquierda.
VENDO piso con cochera. Coentreplanta en calle Mayor, 160. Razón, Imprenta El Pilar. Mayor, 170.
VENDO 56 hectáreas regadío y secano, casa, tractores y terreno para edificar. Tlf. 808256. Amusco.

VENDO casa, calle Montserrat, número 3. Palencia.
VENDO casa en sitio céntrico para derribo. Tlfno. 721785-721344.
VENDO 2 parcelas en Castromocho. Tlfno. 741205.
PISO céntrico, se vende. Calle Ignacio Martínez de Azcoitia, número 6, cuarto, derecha. Informes en el mismo, de 10 a 1 y de 4 a 6.
VENDO finca en Villalcón. Razón, señor Mota. Polígono Residencial, parcela 11, núm. 1, cuarto B, izquierda.
SE VENDE nave 300 m2. José del Valle. Carrión de los Condes.
VENTA de Baños. Pisos céntricos, de 80 y 90 m2, próximos Polideportivo; servicios centrales, 3 dormitorios, plaza de garaje, amplias zonas verdes, mínima entrada, plazos desde 14.000 pesetas mes. Informes, obra. Calle Churruca, 4. Venta de Baños. Tlfno. 770909.
VENTA de parcelas y chalets en la costa de Santander, desde 3.000.000 pesetas. Teléfono (942) 238757.

MAHERVA
INMOBILIARIA

PISOS CENTRICOS ¿NECESITA VD.?

Avda. Valladolid, 132 m2
Pza. de España, 130 m2
Menéndez Pelayo, 120 m2
Becerro Bengoa, 215 m2
Teniente Velasco, 110 m2
Alonso Fdez. Pulgar, 95 m2
Balmes, 80 m2
General Franco, 85 m2
Casañé, 100 m2
Mariano Prieto, 95 m2
General Goded, 95 m2

Calle Santiago
y en Venta de Baños

TERRENOS.
NAVES COMERCIALES.
PARCELAS.
APARTAMENTOS.
PLANTAS OFICINA.

ACUDA A VISITARNOS

Panaderas, núm. 1
(entreplanta)
Tfno. 74 00 59

CIUDAD RESIDENCIAL "Los Olmillos"

Pisos de protección oficial. Con todas las comodidades a su servicio.

—3 y 4 habitaciones.
— 2 baños.
— Servicios centrales.
— Garaje y zona comercial.
— Precio sin revisión con las máximas facilidades.
— Venga a vernos y le acompañaremos al piso piloto.

INFORMACION Y VENTA
IBERTEJA
MENENDEZ PELAYO, 10-1.º
PALENCIA

IBERTEJA: Extraordinario piso en General Mola, inmejorable situación, 130 útiles, 6 habitaciones, baño, despensa, trastero, terraza. Precio de ocasión. 4.120.000.

IBERTEJA. Vende su piso en 30 días, asesoramiento en concesión de créditos, préstamos hipotecarios, tasaciones, etc. Todo un equipo a su servicio en Menéndez Pelayo, 10. Tfno. 749222.
IBERTEJA. Extraordinarias promociones de apartamentos y pisos en las mejores zonas de Palencia: Santiago, Eras del Bosque, Avda. Asturias, Comandante Velloso, Valentín Calderón, Martínez de Azcoitia. Acuda a nosotros, tenemos su piso y estudiaremos su forma de pago. Menéndez Pelayo, 10.

PASARELA
(Inmobiliaria)
Menéndez Pelayo-4
(Pasaje Comercial)
Tiene pisos en venta en las mejores zonas de Palencia

SALVINO SIERRA
145, 100 m2
(Junto Catedral)
SANTA Mª. DE LA CABEZA
105 m2
(Semiesquina. A. Valladolid)
C/. SANTIAGO
95, 99, 125 m2
CONJUNTO RESIDENCIAL ERAS DEL BOSQUE
118 m2
APARTAMENTOS GRAN LUJO EN PLAZA MAYOR
92, 75, 60, 58 m2
C/. VALENTIN CALDERON
93, 84, 73, 71 m2
PASARELA
(Inmobiliaria)
MENENDEZ PELAYO, 4
(Pasaje Comercial)
PISOS LLAVE EN MANO
GRAN LUJO, EN
MENENDEZ PELAYO, N.º 1
4 dormitorios
2 baños
Salón-comedor
Cocina
Pavimento de mármol y parquet
Circuito cerrado de TV
C/. MARIA MOLINA
3 dormitorios
2 baños
Salón-estar
Comedor
Cocina, ofit
Plaza garaje
Trastero
Participación en bajos comerciales
PLAZA MARIA MOLINA
Salón-comedor
4 dormitorios
Cocina, baño
C/. FEDERICO MAYO
3 dormitorios
Salón-comedor
Cuarto de baño
Cocina
Plaza de garaje
PISOS EN VENTA
DE BAÑOS
4 dormitorios
Salón-comedor
2 cuartos de baño
Cocina

OPORTUNIDAD. Vendo parcela de 40 áreas en Amusco, indicada industria o construcción; agua y luz. Jerónimo Manuel. Amusco.
SE VENDE solar, sito en Paredes de Nava. Llamar, teléfono 747460. Palencia.
GRAN oportunidad. Vendo terreno en Dueñas para construir o para regadío (4.770 m2). Razón, calle Moradas, núm. 20, piso cuarto B-1. Valladolid.
IBERTEJA: Vende en Miguel de Unamuno, 72 útiles, 3 dormitorios, salón, cocina, baño, exterior. Precio: 2.600.000.
IBERTEJA. Extraordinario piso en calle Cuartel de San Fernando totalmente exterior, 3 dormitorios, comedor, calefacción, teléfono. Precio de ocasión 2.600.000. Menéndez Pelayo, 10.
IBERTEJA vende extraordinario piso en General Amor, 110 m. útiles, 5 habitaciones, 2 servicios, parquet y mejoras. Interesante precio. M. Pelayo, 10.

NAVE INDUSTRI
650 m2 construidos en metros de terreno en carretera general próx Palencia. Preciosa, di sin pilares ni cercas alumbrado y fuerza im Transformador propio KVA. Dos oficinas mod servicios, duchas, mu descarga y entrada ca Teléfono. Lista para ción inmediata. Se ced venta. Llamar a tel 726354 y 727647, pr de 3 a 5 tarde

PARTICULAR vende piso, llaves mano. Tlfno de 7 a 9 tarde.
VENDO fincas rústicas urbana. Facilidades de Máximo Cabezón. Villa de Valdavia.
VENDO casa en Soto de to. Librería Macó. Estra

PISOS
DIRECTAMENTE DE CONSTRU
—Llave en mano.
—En la C. Diagonal.
—3 y 4 habitaciones.
—2 baños.
—Servicentrales.
—Garaje.
—Construcción 1.ª ca
—Facilidades.
IBERTEJA
Menéndez Pelayo, 1
Tlfno. 749222

EXTRAORDINAR
VENTA DE PARCE EN LA CARRETE DE CARRION
Desde 300.000 peset
IBERTEJA
Menéndez Pelayo, 1
Tlfno. 749222

Asesores de la Pro Inmobiliari

PISOS LLAVE EN M
Federico Mayo
Avda. S. Telmo
Cardenal Cisneros
Avda. Santander
María Molina
Ricardo Cortes
Martín Calleja
Avda. Valladolid
Onésimo Redondo
Chalet acogedor
PISOS EN CONSTRU
Las Monjas
Eras del Bosque
General Mola
San Antonio
El Polígono
Magaz
Venta de Baños

Bajos muy céntricos
Terrenos para constr
Parcelas para chalets
Pabellones

INFORMACION Y V
Martín Calleja, núm.
Tlfno. 74 41 48

IBERTEJA. Extraordina en Casado del Alisal, trución, 132 útiles, 4 dor salón, 2 baños, 2 puerta trada, parquet, servicios les, exterior, garaje. B cio. Menéndez Pelayo, 1
IBERTEJA: Extraordina en Alonso Fernández de 3 dormitorios, salón, co offis, baño y aseo, 117 útiles, cilidades.
IBERTEJA: Extraordina estrenar en 1.ª Travesía mandante Velloso, para vivir ya. Calefacción centr je. Precio: 3.748.000. Muc lidades. Menéndez Pelay
IBERTEJA: Vende en Balmaseda, totalmente dormitorios, salón con te cina, servicios centrales 3.300.000.

Más anuncios micos en la pág guiente.

M.C.D.2022

CRUCIGRAMA

NUMERO 6

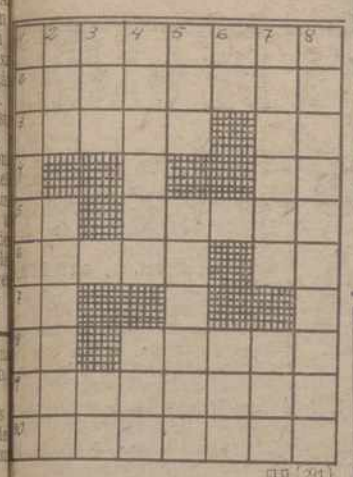

HORIZONTALES: 1: Quitar aspereza. 2: Le suministrara armas. 3: Alabara. (al rev.) Reale. 4: Nota. 5: Pronombre. (al rev.) Ligara. 6: Mujer del hijo. Desinencia. 7: (al rev.) Dativo del pronombre. 8: Repetido; mono sudamericano. Montaña de Lanzarote. 9: Parte del cuerpo. 10: Militares sin graduación.

VERTICALES: 1: Peces de carne apreciada. 2: Animal salvaje del Cáucaso. Obediente. 3: Matrona. Símbolo del platino. 4: Bajar los frutos con palo largo. Personaje histórico. 5: Furia. Nombre de mujer. 6: Letra del alfabario sánscrito. (al rev.) Entregan. 7: Con vigilancia. Lento. 8: Circunvaláralos.

ANECDOTAS Y CHISTES

BUEN NEGOCIO

John Travolta, ese tan piroteado bailarín y tan deplorable actor, ha adquirido una propiedad con abundantes habitaciones, tenis privado, parque y todas las cosas en un barrio particularmente caro. Además se ha gastado treinta mil dólares en decoración y mobiliario.

No cabe duda, la danza puede ser un buen negocio dado su rendimiento, si se cuenta con el fin que proporciona una deslumbrante publicidad.

ESCRITO EN LA PARED

Una mamá reprende a su hijo pequeño:

—Ya te he dicho que no escribas nada en las paredes. Eso es una cosa sucia.

—¡Pero mamá! —se defiende el chico— son nombres propios.

JEROGLIFICO

NOTA
PATON
500 1·500A
500 500U
1000A 500
NOTA

—¿Qué causa ha sido el cambio de carácter de Pedro?

para sus cereales pida FERTIBERIA el abono del saco rojo es un producto ERT

HOROSCOPO DEL PROFESOR SESMA

ARIES, del 21 de marzo al 20 de abril.—Periodo de influencias muy positivas. Conveniencia de no abusar al máximo de sus energías. Alguna tensión en el ambiente familiar. Gestión delicada. Ocasión de ampliar su círculo de amistades. No intente volver al pasado.

TAURO, del 21 de abril al 20 de mayo.—Alternativas de humor. Proyecto de difícil realización. Actividades distintas a las acostumbradas. Leve trastorno de salud. Inquietud injustificada. Experiencia poco frecuente. Reacción positiva de persona allegada. Ofrecimiento de interés económico. Procure ser equilibrado en sus decisiones.

GEMINIS, del 21 de mayo al 21 de junio. Sorpresa agradable. Cambio de ambiente. Posibilidad de viaje largo. Es aconsejable meditar antes de hacer ciertos gastos. Obstáculo o contratiempo de última hora. Planes que no debe descuidar. Necesidad de descanso psíquico. Excursión. No permita que las dificultades le hagan retroceder.

CANCER, del 2 de junio al 22 de julio.—Comienzo de una fase muy favorable para sus intereses. Encuentro intempestivo. Adquisición de cierta importancia. Noticias de un ausente. Acontecimiento familiar. Buenas perspectivas en su profesión o estudios. Algunas dudas sin importancia. Lucha contra la pereza.

LEO, del 23 de julio al 23 de agosto.—Algunos obstáculos que habrá de superar con ingenio. Conveniencia de moderar un tanto su actividad. Riesgo de cometer un error. Solución de un asunto complicado. Carta de un ausente. Guíese por la lógica.

VIRGO, del 24 de agosto al 23 de septiembre. Favorable resolución de un problema que parecía insalvable. Ayuda espontánea por parte de un familiar. Riesgo de olvido. Gastos inevitables. Buen momento para buscar nuevas salidas a su creatividad. Busque soluciones que huyan de los extremos.

LIBRA, del 24 de septiembre al 23 de octubre. Acontecimientos imprevistos. Buen equilibrio psíquico y moral. Actitud desconcertante de alguien muy próximo. Nivelación de gastos e ingresos. Necesidad de mostrarse enérgico en un problema difícil. Dudas sin fundamento. Carta. Espere el futuro con calma.

ESCORPIO, del 24 de octubre al 22 de noviembre.—Importancia de no precipitarse en las decisiones. Rectificación conveniente. Fallo de una cita. Sorpresa no muy grata. Ilusiones efímeras. Noticias favorables. Oportunidad económica. Desplazamiento breve. Gastos elevados. Confíe en su voluntad.

SAGITARIO, del 23 de noviembre al 21 de diciembre. Limite su actividad a lo imprescindible. Desconfíe de consejos interesados. Ligero trastorno de salud. Dudas derivadas de cierta actitud sorprendente. Buena oportunidad de descanso. Planes para el futuro. Novedad familiar. Cambios en la casa. Controle sus impulsos primeros.

CAPRICORNIO, del 22 de diciembre al 20 de enero. Cambio de ambiente. Ilusiones efímeras. Encuentro no muy grato. Oscilaciones de humor, con rápidos cambios del optimismo al pesimismo. Oportunidad recreativa. Compra capricho. Inspiración o idea útil. Cuide los últimos detalles.

ACUARIO, del 21 de enero al 29 de febrero. Molesto contratiempo de última hora. Momentos de actividad muy intensa. Viaje rápido. Oportunidad de rectificar un error. Ayuda con la que no contaba. Conveniencia íntima. Acepte lo mediocre como bueno.

PISCIS, del 20 de febrero al 20 de marzo. Algún problema en la vida hogareña que no debe dejar que le deprima. Esclarecimiento de una duda. Ofrecimiento de interés. Error sin importancia. Conveniencia de un cambio en sus actividades habituales. No pretenda resolver todos los problemas sin ayuda.

(Es una colaboración FIEL. Servicios Especiales EFE)

VENDO CALDERA DE VAPOR

600 kgs. - hora. Semi-nueva. Marca acreditada. Interesados escribir a: APARTADO CORREOS 193, de TORRELAVEGA. (Santander)

Viajes Niram

Oferta especialísima. Apartamentos, segunda quincena mes de agosto.
SALOU: 6-7 plazas.
2.000 pesetas diarias.
Para septiembre consúlten precios.
Solicite programa completo de excursiones.
Andorra - Lourdes, del 15 al 19 agosto.
Agencia de Viajes G-A-T. 268.
Don Sancho, 11, entreplanta.
Teléfonos: 74 10 11 — 74 71 54 — 74 73 54

Pisos extraordinarios en Palencia
Precios sensacionales
Calidad esmerada
Sin entrada casi
Información en:
c/Mayor-72, 1°

ANUNCIOS POR PALABRAS

(Viene de la pág. anterior)

Fincas

IBERTEJA: Venta en Portal de Belén, 70 útiles, 3 dormitorios, salón, cocina amueblada, ascensor, calefacción. Precio interesantísimo. Menéndez Pelayo, 10.

IBERTEJA: Vende en prolongación C/. Balmes, exterior, 96 útiles, 4 dormitorios, salón, cocina despensa, 2 galerías cerradas, 2 ascensores, teléfono, calefacción. Precio de ocasión. 3.200.000. Menéndez Pelayo, 10.

IBERTEJA. Vende chalet, parcelas, fincas, terrenos, para naves industriales. etc. Visítenos.

Ganados y aves

VENDO pollas rojas 4 meses. Casado del Alisal, 6. Frente Gobierno Civil.

SE VENDEN 19 novillos cebados. Julián Anaya. Boadilla del Camino.

VENDO ovejas emparejadas por lotes a escoger. Teófilo Infante. Paredes de Nava.

VENDO 8 chotos comiendo. Ramón Gutiérrez. Becerril de Campos.

VENDO cerdos al destete. Ignacio Moro. Villaumbrales.

VENDO 60 corderos, 40 ovejas de desecho. Manuel González. Villaherreros.

VENDO cerdos destete. Servio Villota del Duque.

VENDO cerdos destete. Autilla. Esteban Abril.

VENDO mula. Marcos Cardeñosa. Paredes de Nava.

VENDO 2 terneras de leche, buena raza. Barrera. Grijota.

VENDO terneros y terneras suero. Manuel Cruz. Carretera Villamuriel. Palencia.

SE VENDEN 30 corderos cebados. Tratar con Pedro Becerril. La Vid de Ojeda (Palencia).

Maquinaria y Reparaciones

NEUMATICOS, correas de ventilador, correas trapezoidales. Navamuel. Casado del Alisal, E. Teléfono 711937.

SUBSOLADORES, remolques, volquetes carga pacas, palas hidráulicas, repuestos agrícolas en general. Central Agrícola Urbón. Manuel Ribera, 4.

SINFINES eléctricos e hidráulicos, sembradoras, abonadoras y normales arados, rodillos y cultivadores. Somos fabricantes. Central Agrícola Urbón. Manuel Ribera, 4. Teléfono 725334.

SELECCIONADORA patatas y elevador, vendo. Aguado. Teléfono 722344. Manuel Rivera, 3.

Traspasos

SE TRASPASA bar Hannover. Calle Mayor, 10. Tfno. 850582. Guardo, Palencia.

TRASPASO local comercial situado en zona céntrica, de 125 m2. Tfno. 747996; de 9 a 11 mañana.

NECESITO chica fija. Avda. José Antonio, 6, sexto. Tfno. 745180.

Trabajo

SEÑORA si quiere pintar o empapelar, llámenos. Precios económicos. Teléfonos 749393, 749948, 722401. De 7 a 11 noche.

ENFERMERO, cuidado joven paralítico, plena dedicación, se precisa para Palencia y Barcelona. Escribir señora Calera. Dehesa de Macintos. Carrión de los Condes.

TRABAJOS caseros direcciones hasta 30.000 mensuales. Escriventa 793. Sevilla.

NECESITO chica veraneo, mes agosto, en Santander, sueldo, 12.000 pesetas. Razón, Ramírez, 2, cuarto B.

NECESITO asistenta de 9 mañana a 7, tarde. Avenida José Antonio, 20, sexto, izda.

SE NECESITA señora de limpieza, sábados y domingos, de 3, 7,30. Llamar, Tfno. 740936, de 2 a 4 tarde.

NECESITO señora mediana edad, fija. Llamar, Tlf. 722697.

NECESITO chica, mañanas, cuidar niña 2 años. Tfno. 747431.

SE NECESITA chica fija, con compañera. Mayor, 104, segundo.

SE NECESITAN vendedoras a comisión para persiana decorativa. Llamar Tfno. 726031. Oferta núm. 1.591. Oficina de Empleo.

ASISTENTA fija, se necesita para señora mayor sola. Sueldo a convenir. Alfonso VIII, 10, tercero. Tfno. 724638.

SE NECESITA señora fija de 35 años en adelante, buen sueldo. Informes, Becerro de Bengoa, 8, segundo, izda.

SE NECESITA matrimonio sin hijos, dos hermanos mayores 40 a 45 años para servicio de guarda, jardinería y con carnet de conducir para residir Madrid. Urbanización Somosaguas, razón Aproniano García, San Juan de Dios, núm. 5, segundo, derecha. Palencia.

VIUDO mayor precisa mujer media edad, hasta 60 años, sabiendo cocina, poco trabajo, buen sueldo, vivir Madrid. Frecuentes viajes Palencia. Informará señora Blanco. Tlf. 722696.

SE NECESITA asistenta, sólo por la mañana, para matrimonio. Modesto Lafuente, 25, segundo, derecha.

Varios

CEMENTOS, fibrocementos y toda clase de prefabricados de hormigón en Jala, S. A. Fábrica carretera de Carrión. Tlf. 742119. Oficinas: Patio de Castaño, número 4. Tlfnos. 744211 - 745742.

MEDICIONES de fincas. Planos. Topografía. Urbanizaciones. Replanteos. Gabinete Topográfico y Cartográfico. Teléfonos 72 47 30 y 72 24 37.

Ventas

SE VENDEN chopos grandes, Manuela Balbás. Torquemada.

VENDO teja plana derribos. García. Tfno. 743028.

SE VENDE cámara frigorífica sin estrenar. Informes, teléfonos 740534-723061.

VENDO burones caza. Jesús Cabezudo. Abilio Calderón. Baltanás.

SE VENDE dormitorio. Santa María de la Cabeza, 6. Teléfonos 722423-720340.

VENDO paja enfardada de avena y titarros. José Mario. Requena.

VENDO trigo Ariana, a través del SENPA. Julián Illeras. Rivas de Campos.

SOLUCIONES DEL PASATIEMPOS DIA ANTERIOR

AL CRUCIGRAMA

HORIZONTALES: 1: Epílogos. 2: Parábola. 3: Ilesa. In. 4: Va. 5: Co. Rapar. 6: orteM. Ra. 7: Pi. 8: Ag. Vital. 9: Delatado. 10: Onerosos.

VERTICALES: 1: Episcopado. 2: Pal. Origen. 3: Ire. Le. 4: Lastre. Var. 5: obA. Ambito. 6: Go. Tas. 7: Olivar. Ado. 8: Sanáranlos.

AL SALTO DEL CABALLO

Carrión, Pisuerga, Valdavia, Valdarna, Cueza, Retortillo, Valdeginate, Rivera.

M.C.D.2022

SUCESOS

OCHO OBREROS HERIDOS, AL ESTALLAR UNA BOMBONA DE OXIGEN

ACCIDENTE LABRAL

Miranda de Ebro (Burgos). (Efe). — Ocho trabajadores resultaron heridos al hacer explosión una bombona de oxígeno en las instalaciones que la empresa "General Química, S. A.", tiene en la localidad alavesa de Comunión, en las proximidades de Miranda.

La explosión se produjo en la planta donde se obtiene el acelerante de vulcanización, destinado al caucho, cuando varios trabajadores soldaban los elementos de una tina, una de las chispas alcanzó, al parecer, a un escape de una botella de oxígeno.

Inmediatamente después se produjeron explosiones que alcanzaron a los ocho trabajadores, cuatro de ellos de una empresa de montajes catalana y el resto de "General Química, S. A.".

La intervención de los bomberos de los parques de Miranda, Burgos y Logroño, así como los de la propia empresa, evitaron que las llamas se propagasen a los depósitos próximos.

Siete de los trabajadores presentaban quemaduras de primero y segundo grado en el cincuenta por ciento del cuerpo siendo calificado su estado de grave mientras que el octavo sufre heridas de leve consideración, por lo que ha pasado a su domicilio.

Los ocho trabajadores afectados por el incendio son: Jesús Romero Molina, José Bernardo García, Antonio Mendoza y Julio Jiménez Balduz, de la empresa "Catalana de Montajes Sucesores de T. Bardinas, S. A.", y Julián López de Ocáriz Fernández de Cabrera, Martín Gordoantinua, Pablo Sáinz Alonso y Felipe Peñafiel, de "General Química, S. A.".

DOS NAUFRAGOS RESCATADOS EN UNA BALSA DE GOMA

de hace 24 horas en una balsa

SALVAMENTO DE NAUFRAGOS

Palma de Mallorca. (Efe). — Dos náufragos de nacionalidad francesa que se encontraban desde hace 24 horas en una balsa de goma a 50 millas de Formentor (Mallorca), fueron recogidos a las 3,50 de la madrugada de hoy por el carguero "Catalina Llabrés", de la compañía Transbalear.

Los náufragos que pudieron ser localizados gracias a unas bengalas de socorro que lanzaron desde la balsa, habían zarpado del puerto Sollas (Mallorca), a bordo del yate "Modesty-Blue", rumbo a una localidad francesa. La rotura del palo del yate abrió una vía de agua que provocó el hundimiento de la embarcación.

MORTAL COLISION

Burgos. (Efe). — Dos personas resultaron muertas y otra con heridas graves a consecuencia de un acidente de circulación ocurrido en la carretera Burgos-Santander, en el término de Sotopalacios.

En el accidente entraron en colisión el turismo con matrícula LE-38133, conducido por Santiago Gago García, de 28 años, y el autocar, matrícula M-944687, conducido por Maximiano García, de 43 años.

A consecuencia de la colisión resultaron muertos en el acto el conductor del turismo y su acompañante, María Remedios Juárez García, de 24 años, y con heridas graves la hermana de la anterior. Adelina, de 20 años.

2,5 MILLONES DE JOYAS, BOTIN DE UN ATRACO

Villafranca de Ordizia (Guipúzcoa). (Efe). — A más de d llones y medio de pesetas a de el botín de un atraco trado por dos individuos joyería "Hidalgo", de la Legazpia, núm. 4, en la l Legazpia, núm. 4, en la lo Ordizia.

Sobre las cuatro y media ta tarde, dos individuos n caron la puerta de entrad establecimiento, que ese mo se encontraba cerrado al p y sin nadie en su interior zaron la caja fuerte y se ron joyas —en especial pulseras y anillos— por va más de dos millones y me pesetas.

Por el momento, se desc más detalles de este atra

SOLDADO HERIDO FORT MENTE

San Sebastián. (Efe). — dado Juan Garrido López, gimiento de Ingenieros del tel de Loyola, de San Se resultó herido de bala en l cuando limpiaba el revól un oficial.

El soldado fue reconocido Hospital Militar de la capi nostiarra y, posteriormente ladado a la residencia sa Nuestra Señora de Ar donde quedó ingresado en partamento de neurocirug

LOTERIA NACIONAL
DIECISEIS MILLONES AL NUMERO 70.129
Reintegros a los terminados en 9 y en 1

Madrid, 11. -- En el sorteo de la Lotería Nacional celebrado hoy en Madrid han sido premiados los siguientes números y terminaciones.

PRIMER PREMIO

Dieciséis millones de pesetas al número 70.129. Ha sido vendido en Ripoll (Gerona).

Aproximaciones de ochocientas mil ptas. a los números 70.128 y 70.130, anterior y posterior al primer premio.

Centenas de veinte mil pesetas a los números comprendidos entre el 70.101 y el 70.200, excepto el 70.129, primer premio.

SEGUNDO PREMIO

Ocho millones de pesetas al número 46.987. Ha sido vendido en Las Palmas de Gran Canaria.

Aproximaciones de cuatrocientas mil pesetas a los números 46.986 y 46.988, anterior y posterior al segundo premio.

Centenas de veinte mil pesetas a los números comprendidos entre el 46.901 y el 47.000, excepto el 46.987, segundo premio.

TERCER PREMIO

Cuatro millones de pesetas al número 19.861. Ha sido vendido en Madrid (tres series), León, Málaga, Avilés, Santa Cruz de Tenerife, Villanueva del Río, Valladolid, Zaragoza, Llodio, Zafra, Barcelona, Alcalá de los Gazules y Santiago de Compostela.

Aproximaciones de doscientas cuarenta y un mil pesetas cada una a los números 19.860 y 19.862, anterior y posterior al tercer premio.

Centenas de veinte mil pesetas a los números comprendidos entre el 19.801 y el 19.900, excepto el 19.861, tercer premio.

PREMIOS DE 200.000

Tienen premio de doscientas mil pesetas los números terminados en 2.439 y 7.644.

PREMIOS DE 20.000 PESETAS

Tienen premio de veinte mil ptas. los números terminados en:

004	309	400	463	476
586	627	680	706	770
834	876	932	954	971

CENTENA Y REINTEGROS

Tienen premio de veinte mil pesetas los números terminados en 29.

Reintegros de dos mil pesetas a los números terminados en 9 y 1.

Encuentro de dos bellezas

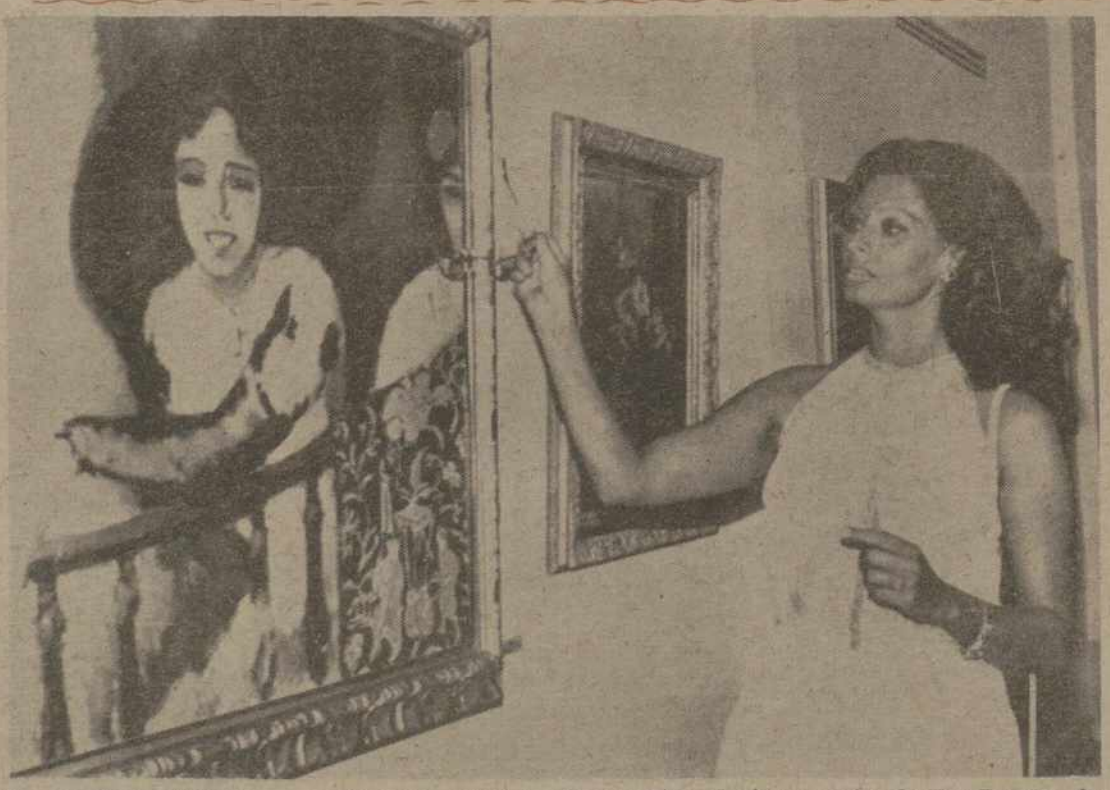

ST. TROPEZ (Francia). — Sofía Loren observa atentamente una pieza maestra de Van Dongen, durante la visita que realizó al Museo Anonciades, ayer, en esta ciudad. La famosa actriz italiana se encuentra veraneando en la Riviera francesa.—(Telefoto EFE)

PROXIMA APERTURA
ESPEGEL HOGAR
CORTINAJES — TAPICERIAS —ALFOMBRAS — LENCERIA HOGAR
DON SANCHO, 11 PALENCIA

PAIS VASCO

EXPLOSION DE ARTEFACTOS

EXPLOSIONAN CUATRO ARTEFACTOS EN INSTALACIONES DE LA «RENAULT»

Durango (Vizcaya), 11. (Efe): — Cuatro artefactos, de un total de 1,2 kilos de dinamita goma hecho explosión en una factorías que la casa «Renault» tiene ubicadas la carretera de Durango rebieta.

A media noche hicieron sión las cuatro cargas a colocadas junto a la luna vidriera. Según fuentes po no ha habido víctimas y años materiales no fueron tiosos.

EXPLOSION EN EL PA DE JUSTICIA DE BAYO

Bayona (Francia), 11. (E Un artefacto hizo explosió che en el interior del Pala Justicia de Bayona, y cau portantes daños materiales no víctimas.

Colocada en la portería, ba estalló hacia la una d madrugada, y destruyó pa la primera planta y var hículos estacionados en l canías.

Las primeras investigacion recen señalar que la bomb la misma potencia que la cada hace un mes en la S fectura de Bayona.

Hasta ahora, nadie se h cho responsable de la ción del artefacto.

LOCALIZADO EL COC UTILIZADO EN EL ATEN CONTRA UN GUARDIA C

Bilbao, 11. (Efe). — Ha hallado en el barrio bilbai Zamudio, el coche utilizado timo miércoles en un at contra la Guardia Civil, que resultó muerto un g y heridos otros dos, en l mediaciones del aeropuer Sondica-Bilbao.

El vehículo, un «Seat 1430 tricula BI-155.429, propied guardia de un cementerio, f contrado a mediodía de por una patrulla de la G Civil, a unos 4 kms. del del atentado, en una car secundaria.

En el Hospital Civil de to se ha informado a Efe mañana que uno de los dos dias civiles heridos en dicho tado, Juan Cortijo Durán, años, evoluciona favorable dentro de la gravedad. E guardia, Benito Rodríguez ha experimentado mejoría estado, que era menos g